臺灣日日新報　夕刊
二月十日
夕刊定價一部一錢
編輯兼發行人　佐々木　齊
發行所　臺北市榮町四丁目卅二番地　臺灣日日新報社
基隆市旭町（電話七八五）基隆支局
臺中市錦町（電話登○七）臺中支局
臺南市錦町（電話長○○）臺南支局
花蓮港街入船町　花蓮港支局
大阪市西區靭南通一丁目（ユタカビルディング內）　大阪支局
東京市京橋區（銀座西）五ノ一　東京支局

銘酒　楓白鹿

我が陸海軍精銳部隊　海南島に奇襲上陸

十日午前九時五十五分　大本營陸海軍部公表

【東京十日發同盟至急報】大本營陸海軍部公表（昭和十四年二月十日午前九時五十五分）
我陸海軍の精銳部隊は今曉緊密なる協同の下に海南島の奇襲上陸に成功し目下進擊中なり（號外再錄）

堂々南海を壓し　壯絕！敵前上陸

世界戰史に輝く不滅の金字塔

○○艦上にて　同盟特派員發

【○○艦上にて十日發同盟特派員】漢口陷落、廣東を失陷して斷末魔に喘ぐ蔣政權の頭上に疾風的進擊譜は長驅海南島に高なつた二月十日未明我軍は海陸緊密なる連絡の下に敵の虚をつき海南島○岸○○を距たる數浬の○○岸に折柄の月明を利し奇蹟的敵前上陸に成功茲に世界戰史の一頁に再び燦然の金字塔を樹立するに至つた○日○○時○○泊地に集結を終つた我軍は同日夕刻第○艦隊旗艦○○を先頭に海の精銳に護られて堂々海南島攻略の征途につく斯くて十日午前○時海南島○岸○○を距たる西數浬の○○沖に集結した中天にかかる下弦の月は去來する雲間に隱れ無數の星辰は燦然と南の空に輝いて居る旗艦○○の兩舷に當つて碎ける波頭には夜光蟲が幾條もの銀鱗の渦を描き遙かに望む海南島は淺き島影を船團の波間に浮かべて居る○○艦近く漆暗く數列に並んだ船團の周圍から數しれぬ燈火がぴかくと瞬き始めた、時に午前三時、分敵前上陸の準備は正に終つたのだ流れ去る浮雲の切れ間に青白き月が皎々と冴えてその光程は遠く海南海峽の南に躍る艦に波頭に輝いて居た無數の燈火が一齊に消えると見る間に敵前上陸は開始された船團を離れ幾多の艦艇からは夫々○艇が下され軍艦旗は月に映じて勇しく陸戰隊の強者を乘せた○艇が陸軍の精銳の乘る○艇を誘導して果敢なる敵前上陸が敢行されたのである、爆音を押し殺すかの樣にエンヂンは微に波をかんでドツくと迫つて行くその刹那辺りは無氣味な靜けさとなりしわぶき一つ聞えない海岸をすかして見れば暗く丘が起伏して居るのみで靜まり返つて居る歩一歩更に四十米迄接近したカタくと云ふ鐵兜を締め直す氣配が云ひ合した樣に起り銃を握る手の中は汗ばむ三十米、二十米、斯くて"上陸掛れ"命令一下我が勇士達は矢庭に○艇から躍り海中に飛込み海南島の一角に堆々しくも敵前上陸の一歩を踏みしめたのである

（凸版は海南島）

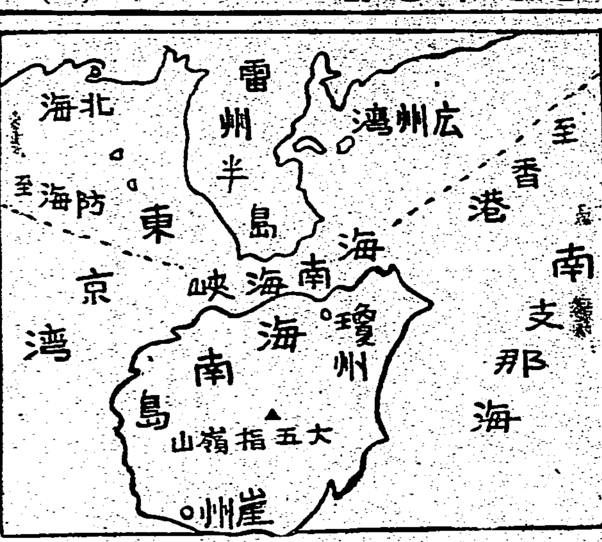

損害は皆無　上陸は大成功

【○○にて十日發同盟】○○艘の大船團より放たれた○○艘の小艇に分乘したわが新鋭部隊は海軍の緊密なる協力の下に海南島○○○に本十日未明果敢なる敵前上陸を敢行した、波靜かなる南支那海の深夜の敵前上陸は全く敵の意表に出で空前の成功を收めた、即ちわが上陸作戰は先づ左翼より決行された、左翼部隊は未明、右翼部隊殘して讀み上げた

攻略を夢想だにせず　總司令は不在

抗日據點覆滅間近し

【廣東十日發同盟】海南島の敵は廣東軍正規軍一箇師不正規軍一箇旅民團軍十數箇中隊であつて張發奎が最高指揮に當つてゐた、廣東がわが軍の手中に歸した後も英佛の威を云頼みして長期抗日を唱へ雷州半島を通じて廣東省北部の連繫、部隊に編入した廣東軍殘と連絡して或は香港、シンガポール等に於て海南島出身華僑大會を開いて長期抗戰の夢を見つづけてゐた、然し總司令の張發奎は我海南島攻略の如きは夢想だにしなかつたものの如く自らは廣西方面に赴き不在で現在は副司令の王毅が海南島軍政の全權を握り軍の主力を海口瓊州に置き其東方及び西方に外廓陣地を構築し更に全島海岸各要地に民團軍を配置し皇軍に對し蟷螂の斧を振はんとしてゐたが新鋭皇軍の堂々の陣容と大艦隊群よりする海の荒鷲の猛襲に全く戰意を失つて居り文字通り鎧袖一觸敵主力の殲滅と抗日據點の覆滅は目睫に迫つて居る

臺灣と海南島は古來、關係が深い

先人の南進策を偲んで　小林總督語る

皇軍海南島奇襲上陸成功の報を齎して十日公室に小林總督を訪へば同總督は語る

今朝海南島に我が皇軍の一部が奇襲上陸に成功されたと云ふ報道を得て我々臺灣に在る者は廣東の攻略と同樣の歡びを感ずるものである、海南島の一部占領は固より陸海軍作戰の必要から起つたものであらうと思ふが我我素人の眼から見ても海南島を基地とする我が航空兵力の活用等を考へ合して見ると西南支那にとつて非常な脅威となるう、又西南方面から將來下の軍隊に送られる武器の輸送等も之により大いに制肘せられる事と思ふ恰も廣東占領により奧漢鐵道が武器輸送の機能を失つたと同樣に今後の交戰上大なる效果があるものと考へられる、我々臺灣に在る者として考へると海南島と臺灣との間には可なり古くから色々の交渉もあり往年南進論の叫ばれた當時には海南島の開發に關しては先輩が相當苦心された事もある樣だ、占領後の海南島の將來がどうなるか固より我々には豫斷出來ない點だが何れにしても現在防共地帶になる事は確實と考へられるから臺灣に在る者は先人の苦心を無駄にせず大いにその方面に向つての進出を考へねばならぬのではないかと考へてゐる、又當方としては軍の要求があれば地理的に近接してゐる諸條件からしても大いに協力し軍の活動を助けるやうにせねばならぬ事は勿論であるが未だ一部占領といふ譯で如何なる計畫が軍から來るか判らぬので具體的にどう云ふ程度に至つてはいないが何處までも軍に協力し軍の目的達成に力を致さねばならぬと考へてゐる

發表も奇襲的　敵前上陸成功に歡聲湧く

【東京十日發同盟】十日午前九時五十五分人影もまばらな海軍省の記者室へ金澤大本營海軍部報道部長を先頭に加藤第二課長、多田野中佐、山口少佐が緊張し切つた面持でさつと現はれた、何事かと緊張する記者團を前に金澤部長はポケツトから紙を取出し「唯今から我が軍の海南島攻略に關して公表します」と力強いバスに前置を

我が陸海軍の精銳部隊は今曉緊密なる協同の下に海南島の奇襲上陸に成功し目下進擊中なり

素晴らしい奇襲上陸、そして奇襲的公表だ、忽ち室内は亂れ飛びブースカメラマンは重いトーキー機械をひつ担いで息せき切つて馳けつける諸記者團に海軍省はひつくり返るやうな騒ぎだ、感激の瞬間だ、公表を終つた金澤部長、加藤第二課長、多田野中佐等は此の嬉しさの中に始めてほつとしたやうに互ひに顔を見合せながら「やあお早う」と朝の挨拶を交はす有樣だ「昨夜から實は我々も一睡もしてゐないのだ、全く杭州灣上陸にも比すべき見事な敵前上陸なのだから待つ身のつらさも忘れてゐた」除り奇襲的公表で諸君も面喰つただらうがまあ勘弁してくれ給へ」さう云つて金澤部長は奇襲公表の嬉しい弁解に努めてゐた

海南島の概要

廣東省所屬の大島

海南島は一名瓊崖島とも云ひ廣東省に屬し雷州半島と相對し南支那海と東京灣との中間に介在して居る、東西百八十五浬、南北百三十浬、面積一万三千方哩の大島で島内は主として山の嶮を呈し大五指山・小五指山等の高山があり [illegible] 人口は約二百萬、[illegible] 物産として米、甘蔗、藍、果實、椰子等を主とし [illegible] 沿岸には漁業も少くない

[illegible]

臺灣よりも大

【香港十日發同盟】海南島は [illegible] 省に屬し香港より百八十浬の海上に在り面積約二万五千方粁で臺灣より稍大にして人口は約二百萬 [illegible]

廣東の新聞も號外を發行

全市民皇威に驚歎

【廣東十日發同盟】海南島敵前上陸の報に廣東にある各漢字紙は號外を發行して全市にこれを報道した、全市八十万の支那市民は今更の如く皇軍の威力に驚歎し [illegible]

號外發行

海南島に對する我陸海軍の果敢なる敵前上陸の大本營發表を號外とし十日それぞれ發行した

人事

▲中野友雄氏（日曹、臺灣台北）外一行名十日臺北
▲深山豊助氏（臺灣製糖會社）十日來北（吉野）
▲中村岡吉氏（臺灣不動產代表取締役）十日來北（吉野）
▲佐藤榮一氏（臺灣紡績株式會社長）
▲稻田永藏氏（東港郡長）▲齊藤太治郎氏（後壁林所長）▲相原勝四郎氏（三塊厝所長）▲安田良威氏（臺灣）十日來北（吉野）▲石井喜一氏（頭社）
▲小塚久一氏（明治製糖）十日來北（朝日）九
▲辻山景一氏（臺中）十日來北（朝陽號）

ミノルカ島陷落

九日敵前上陸を敢行し　僅か半日で全島を占領

【ブルゴス九日發同盟】フランコ軍當局の發表によればフランコ軍部隊は九日拂曉ミノルカ島西海岸シウダレラ港に敵前上陸した、島内人民戰線軍内にもフランコ軍に呼應し叛亂起つたためフランコ軍は易々として進擊を續け午後には殆ど全島を占領した、これに依り英艦デヴォンシャー號上における和平交渉は全く無意味となり、フランコ軍は茲にミノルカ島を實力占領した譯である

國境を確保

【ルペルタス九日發同盟】フランコ軍左翼部隊は進行の勢ひでカタロニア北部地區を掃蕩しルペルタスに至した、かくてピレネー國境でフランスは全て前共を廣固とするフランコ政權と境を接することになつた

貴族院本會議

【東京十日發同盟】十日の貴族院本會議は午前十時十分開會、政府提出の
一、公證人法中改正法律案
を委員會に併託、次いで
一、兵役法中改正法律案
を上程委員長瀧口直亮伯より委員會の經過結果を報告、この時松平陸相發言を求めて答辯と報告した後、同案を滿場一致で原案通り可決、更に
一、兩洲國にかける領事館の撤廢に關する法律案
を上程委員長遠藤作氏の報告通り可決し同十時三十八分散會した

その日その日

○

我陸海軍は今曉緊密なる連絡の下に海南島の一部を占領し向進擊しあり

○

德望の海南島へ、わが凱旋の手が伸び、陸海軍の上陸、進擊を見る。南方に於て投げられた"有たなる一石"

○

香港より彼方、廣東灣と雷州半島への押へ、佛領方下の東京灣への睨み、更に海上から南國を睥睨する姿の海南島、影響は大きい

○

南支那海へ一段として、據合の軍方針と、該方面へ大進出の一石になるといふ。加へて一挙至りでて了つた

○

海南島に到達して、獲るに見るべく大なる影響の日本に對して一大事變、日本の南方への進出にも一段の飛躍、よくぞかうなつた

無絃琴

▲例の有名なタロコ渓に架けてある鉄線橋、この鉄線渡りには昔から相當の怪談奇話が殘されて居る。昨年廣東遠征の時、中支に一ケ年居た若い兵隊が隨員と共に、先頭の橋を揚ぐと元氣宜しく此鉄線橋に差しかかつた。所が中頃迄行くと恰も雲の浮き橋に立つた樣で頭がボーツとなると共に上下左右の動揺甚だしく、ふらくになつて了つた▲コレは堪まらぬと伴の大人、大勢一聲、後の隨員に"貴樣は足取りが惡いからこんなに橋が動くのだ、氣を付けろ"▲此の最後の隨員だけは流石によく立派であつたが、腰が引けて變調になつて居る。隨員は"後と下を見ちやいけません、此處はまだ橋の中頃ですから……"と、"是から先の動き方がひどいのですから……"と隨員に言はれて身が凍る思ひの大人連中、"ナアに大変、隨員は橋の上に匍つて仕舞つた。サア大変、隨員は誘導すると、大人連を渡り終へて眼を見張つてから結局オンブして渡つたと云ふ▲或る旅のインテリ中年夫婦が夫婦此の鉄線橋を渡つて行つた▲これは後に聞いた話であるが、妻の方が先に渡ろうとした所、夫は後れて渡り切れなかつたが、グロツキーになつて大人連から遅ひに來い

新しき秩序（104）

芹澤光治良作　小林秀恒畫

春を待つ（七）

[illegible]

「お兄さまが、あたしの識らない方を愛してゐるなら、何も申上げることないのよ――トミ子さんはよく識つてゐるから、ただ安隠なさることも、注意した方がいいとい云つたけです……火のやうな方で、近つく方に必ず問題を起しますから……」と、吃くやうに云つて、黙つてしまつた。

彼女はさつきから、犬の悲しげな聲が耳について、心がそゞろへさらはれた。川向ふに、案者場

茂樹は彼女の表情を見て考へたのだつた。春子は近く接するものに、自然と膝を正させるやうな嚴しい雰圍氣をただよはせてゐる。これは恐らく女子大學の教育の成果であらう。それに反して、トミ子は接するものを甘い陽氣さに解放するやうなものを身につけてゐる。これは自然に女性にそなはつた美點が、女子大學の教育で損はれないからであらう。トミ子が火であるといふなら、春子は水である。親しみないのは當然である――と。

「人間はよく識つてゐるつもりで、全く識らないつてことが、よくあるから……」

「議論を止めませう。悲しくなるばかりですから……夜すつてことが、犬や猫のやうに、異性が招き合ふやうなもので、あつてはならないと思ふの」

春子は嚴な調あるやうにしていつた。茂樹はその日、熱帶の内苑をトミ子とともに散歩した帰りふと、聲を合はせたことを、今が思ひ出したのかしらと思つた。

「お前も博物館へ行かないか」と、困つたやうに、加へた。

「トミ子さんとお約束だつたのね」

たとへ約束があらうと、破約してもらひ今日であるから、破約してもらひたかつた。春子はエプロンで何度も指を拭きながら、意地悪く「博物館は陳列換をしたさうね、あたしも行かうかしら」と、きりつとした顔を向けて、エプロンを外しにかかつた。

茂樹はてれかくしに「僕はどこへ打つんだ」と平然たる樣子を裝つたが、春子は一緒に行つて欲しくないといふ兄の意向がはつきり讀めて、可笑しかつた。

「僕はご用聞きに頼んでもいいのよ――お兄さまは、學校がはじまるまで、名古屋へ歸つた方がいいことよ」

春子は一たん脱いだエプロンを再びかけて、一人でお出掛けなさいといふ様子を示した。茂樹は徒然してゐるだけだつた。

「田中さんて、こちらですか、門札を出してもらはんと困ります」

その時、さう呼ぶ郵便配達夫の聲がしたが、春子はあわてて玄關の障子を開けた。

春子は廊下の六疊に寢たけれど、犬の吠声でれつかれなかつた。やつとれむりさうになると、恐ろしいほど、天井に鼠があばれて目がさめた。一疊の兄に何か起きたのかと、飛びおきて、やつと鼠だと氣付いたが、別段の室には朝のなかつたことを思ひ出すと、これから、思ひがけないことで、弱へなければならないことが、次々に起きるだらうと憂慮した。

翌朝は晴れてゐた。

茂樹はおそく起きて獨りで朝食をすませると、背廣に着換ておりて來た。春子は洗濯をしてゐたが、茂樹の好物のコーヒーをいれようとして、茶の間へ出て來て、兄の背廣姿に胸をしめられた。

「――もうお出掛け？お兄さまに郵を打つていただくところがあるんですけれど」

茂樹は立つたまま眞に火をつけ

愈々面白く愈々爲になる　キング三月號　お早く書店へ

キング特選の熱涙傑作　新作浪曲集
この感激　遺言の入營　吉野二郎　大二
友情誠忠　二人の兵隊　水野草庵子
若妻決心　銃後の花嫁　中田比良夫
まごころの三男士、まごころの三女性、壯烈と感激の軍國浪曲

戰車隊奮戰談
細見部隊長の陣中感話
老父も花嫁も裁判官もみな泣いた、時ならぬ法廷の涙の花。
戰車西住大尉、兵將兵の壯烈なる奮戰と部下への慈悲、愉快な眼醒、戰場の奇蹟など、戰時國民の胸を打つ感激の大讀物。

面白いキングの讀切小説
男の意地　俠客秘話　夢の市郎兵衛　平山蘆江
涙の人情　現代小說　誓の原始林　畑耕一
軍國美談　兵隊感興　恋よ！さらば！　鹿島孝二
時代小說　敵討碇床　久米多茂
美女愛國　怖ろしい男　三木穆太郎
天明義士　劇場小說　唇紅咲呵　穗積驚

特別増頁！實話小說　限りなき愛　菅原霖潮
ただ感涙、ただ涙、若き教育家の命がけ苦心美談、天下問題の讀物。

▲本庄大將の感話・千人力萬人力
▲住友總理事　小倉正恒氏出世物語
▲新政府部長　鹽澤中將の奮鬪美談
▲思ひ出しては吹き出す話
▲私の感心してゐる人の話
▲世間ばなし・人情ばなし
▲身投から花形挿畫家へ
▲島津映畫監督打明け話

話題の華　大評判小說
現代小說　愛憎の書　菊池寛
時代小說　國難　加藤武雄
現代小說　若い力　川口松太郎
時代小說　をり鶴七變化　角田喜久雄
軍國小說　日本の妻　竹田敏彥
股旅講談　木曾の勘八　神山越
諧謔小說　嫁取り双六　佐々木邦
時代小說　魔粧佛身　吉川英治

折本附錄　論語　挾込贈呈

評判刑事探偵實話集
▲古足袋の謎　▲栗林公園の死美人

この外數十篇
定價六十錢―大賣行！

海南島上陸を祝し 旗行列と提燈行列
あす全島一齊に擧行

皇軍の要地であり色々な点で似た所が多い所から本島と種々の關係の深い海南島に皇軍の精鋭の一部が上陸に成功したとの報は五百万島民の上に大きな歡喜を齎してゐるが、この島民の歡びと今回の壯擧に從つた皇軍將兵の勞苦に對する感謝を形に表はすべく總督府では十日正午三宅長官代理以下部局長が參集協議の結果、十一日の紀元節の佳き日を期し全島一齊に旗行列（紀元節建國祭終了後）と提燈行列を行ふ事に決定その旨地方廳に通牒を發した

大衆的の 簡易な地震計
實費は僅か十二圓
東大岸上助教授の手で完成

【東京十日發本社特電】地震國日本に相應しい大衆的な簡易地震計が發明された、東大地震學教室の岸上冬彦助教授は製作實費僅か十二圓と云ふ地震計の製作に成功、過般來鹿島沖の強震の時之を使用した所、從來同教室に備へてあつた數千圓もする精巧な機械と寸分変らぬ測定記錄を示したのでこの製作法を此程地震學會の機關誌「地震」上に發表全國に普及させる事になつた、この大衆的な地震計が

普及す　ると從來至難とされてゐた地震觀測は容易になり地震國日本は地震に對して大衆的に武裝出來る事とならう、岸上助教授がこの國の地震計の製作を思ひ立つたのは昨春アメリカで製作費十弗の地震計製作に成功したと云ふ報告を受け取つた時で爾來同氏は種々研究、昨年五月電氣時計の部分品、玩具の歯車、懸鈴のアルミ樽等を用ひて簡單なものを試作公開した所東京各方面の注目を惹いたが爾來々改良を加へた結果

滿足な　ものが出來上つたので十一月の鹿島地方の強震の時これを實地に使用し大成功を得たものである、アメリカの十弗（約三十七円八十錢）に較べてこの地震計は僅か十二円であり然も素人にも容易に組立て得る簡易さと數千円の精巧な機械と全く同様な性能を持つ点が世界に誇り得るもので地震國日本の大衆に時計と同様な簡易さで各家庭に地震計を備へる事が出來る様になつた訳だ、そしてこれに依つて國民が夫々

容易に　地震を探知出來るとしたら地震國日本から地震の恐怖は完全に追拂はれて了ふ事になるだらう、同助教授は語る

地震計の中で最も高價な部分は記錄用ドラマの廻轉裝置ですがこれは電氣時計の同期電動機を採用する事にしました約八円です、後は科學玩具の歯車やアルミニユーム、銅管等を用ひて約三、四円地震計の原理丈を應用して造つたのですが鹿島沖の強震を記錄して見た所從來の高價なものと變らぬ精密なものが出來ました、アメリカのは十弗で出來たと言はれて居ますがこれは製作費が安いと謂ふ丈で、未だどんな成績を持つて居るか報告されて居ません

蕃山の人々に 禁酒を勵行させる
州理蕃課で標語と綴方を募り

蕃山の人々は酒好きで嬉しい時から酒を嗜み、祭祀を始め嬉しい事があれば肝來相集つて自製の粟酒をあふり歌つては謡ひ喧嘩を始め、又警部でも敗退し之が爲め農耕を怠けるといふ惡習があるので台北州理蕃課ではこの悪習を是正する一方、從來私造を許してゐた酒を漸進的に禁止する方針で第一歩として蕃人の禁酒を行ふ事となつた、併し高壓的

方法を　執るのは却つて悪影響を醸し出す事となるので、國民精神總動員の趣旨に則し彼等の自覺自戒に愬へ漸次この惡習を廃止する方法として全州下の高砂族青年團員および教育所兒童から禁酒の標語と綴方を募集し彼等の作製した標語で禁酒を實践せしむる事となり、かねて募集中のところ標語、千餘句、綴方四百餘点の應募があつた、いづれも彼等らしい作品で、銃後の護りは禁酒から、といふ

意味の　ものが多く、酒なしの祭祀が絶叫されるのも近い將來であらう、主なる作品を挙げると左の通りである

△酒やめて互に働け銃後の務め
△酒をへらして貯金をふやせ
△酒は喧嘩のもとなり
△酒を飲む間に國語を習ひ
△明るい祭祀は酒がない
△禁酒の祭祀に陽は光る
△禁酒禁酒で働くならば田畑は黄金の波が立つ

全國學校衛生婦大會と女給ダンサーの風紀衛生講演會

（上）小學兒童の保健衛生を天職とする全國の學校衛生婦の大會が去る四日午前十一時より東京明小學校に於て行はれ學校看護婦令發動促進の協議を行つた（下）カフエー街の自肅をモツトーとして東京淀橋署では七日から二日間に亘り京橋明治講堂で管内のカフエー女給及びダンサー一合計三千名に對し風紀衛生の講演を行つた

新作水彩畫展開かる

本社後援の現代美家新作水彩畫展は十日午前九時より台北市驛口町教育會館に於て開催されたが、非常な人氣で正午迄には美術愛好者其他の入場者三百餘名があつた、同日賣約作品は十三点あつた

小、公學校の志願者 既に七千二百餘名！
臺北市は例年より好成績

台北市学務課では目下本年度入学の小公學校兒童を募集中であるが九日迄に既に小學校千八百二十六名、公學校五千百七十六名、共学二百二名に上る志願者を見て居り例年に比して非常な好成績を示してゐるが、申込期限が二十日までとなつてをり各校への配置表作成の關係上、期限に切迫してからの申込者は何處の学校に廻されることになるか判らぬので志願者は出來るだけ早く申込まれる様希望してゐる、尚同課では本年度より遅延者の公學校入學は許可しない方針であるため、街頭直接に乗り出し入學勸誘の徹底を期する考であるが、教育に無關心な親達の爲めに當局の方針を徹底させたいとの事である

採炭業者が自肅運動
鑛業報國の申し合せ

勞働力の問題が喧ばれる折から、中小炭業者の中堅四十名は、九日午後四時から北投の某所に會合し、新正月祭り北方支下の炭坑行方に關し種々意見の交換をなし、非常時鑛業報國の實を擧ぐるべく、申合せをなした

日本丸快記錄

【クサイエ島八日發本社特電】去月十一月横濱を出帆した文部省練習船日本丸（二二六三噸）は八日カロリン群島のクサイエ島に入港した、この入港は豫定よりも二日早く太平洋二千五百浬を二十八日間で走破した訳である

大坪一等兵戰死す
十日原隊より發表

石本部隊名譽の戰死者は十日原隊より發表された

歩一 大坪武雄 鹿兒島縣川邊郡川邊町高田一四二九

神戸に天然痘
眞性患者が十六名

【神戸九日發本社支局特電】西神戸を中心に全市的蔓延の兆ある天然痘は八日までに十六名の眞性患者を出すに至り、兵庫縣衛生課では極度に緊張、徹底的豫防策を講ずると共に全市に對し强制種痘をなし猖獗防止をなす事になつた

漢文要目を改正 適切に時文を挿入
中等學校上級用の教科書

【東京九日發本社特電】中等學校生徒の文化に對する理解と親しみを深める一として文部省では今回昭和十四年度、中學校の國語漢文要目を改正、上級生に對しては時局的の支障がない限り現代支那の理解に資すべき適切な時文を課する事に決定した、尚これに使用する時文教科書は十四年度に限り檢定を經ないものを使用して差支へない事になつて居る

臺北孔子廟崇聖會で 建國祭をトして新事業

島内儒學者を網羅して出來てゐる台北孔子廟崇聖會では今回孔道の宣揚及び斯道の奬勵を図る爲め左の事業を計畫し建國祭の佳日をトして實行することとなつた

祭禮遵奉德教を刊行、黃贊鈞氏の創設に係る崇聖會の經營に移管すると同時に崇聖會内に崇聖道德報を設け月一回刊行、十一日の建國祭の佳き日をトして第一號を發刊することになつた

崇聖書道部を創設、同廟内に崇聖書道部を設置し毎日曜日午後二時から集合して揮毫をなし以て斯道の研究に資すると共に所要の文房具は一切同部に於て負擔、尚毎年一回乃至二回の書道展覽會を開催する豫定である

鶴、文化幼稚園で園兒募集

台北市錦町幼稚園並に文化幼稚園では本年四月入園の園兒を夫々約四十名募集する由で希望者は至急同園まで申込まれたいと

香港丸が出帆

【基隆電話】廈門航路香港丸は十日午前十時基隆を出帆したが船客は淨土宗田村智学氏一行五名の僧侶、皇軍慰問團及び花州高等官長等八十四名であつた

石田主計少將 新京で卒去

【新京十日發同盟】關東軍司令部十日發表 關東軍〇〇部隊經理部長陸軍主計少將石田爾男は新京陸軍司令部構内陸軍兵舍附屬官舍加療中頭部を強打し腦溢血を起し二月九日午後九時二十七分關東軍司令部において卒去せり

學童の標準辨當展
幸小學校母の會が開催

台北市幸小學校では初等學校兒童の健康改善を目的として昨年夏中研衛生部の富士博士指導の下に同校母姉等有志を會員とした榮養料理の講習會を開催し非常な好成績を挙げたが学童が一年の大部分を學校で食べる弁當から受ける結果は大きなものとの趣旨から、合理的な營養を

攝取し　て國民時代の身體各器官の円滿な發達を期する目的で十一日（午前九時から午後一時から同四時迄）十二日（午後一時から午後四時迄）の兩日に亘り同校に於て學童弁當展覽會を開催することになつた、同展覽會には榮養弁當の代表的なもの、弁當の不良なもの十種の外參考として兒童に直接關係ある（オヤツ）營養に關する圖表、嗜好調査の圖表・營養値比較表等の出品があり十一日には午後、十二日は午前十時から富士博士の榮養弁當に関する講演、同時より映畫（レントゲン寫眞）を催す由

轉轍手の奇禍

【基隆電話】基隆驛轉轍手荒野一郎（二〇）は九日午後六時十分驛構内に於て貨車操車作業中足をとられ車輪に捲込まれて右足大腿部及び左足關節を切断され直ちに基隆醫院に入院加療中であつたが午後九時死亡した

景尾溪に投身

台北市富田町二九〇吉方（二〇）は十日午前九時四十分頃水道町一五二番地先の景尾溪に飛込み自殺を行つた、原因は厭世と見られてゐる

廈門海軍部隊で 壯烈な消防演習
四日華々しく擧行

【廈門本社支局發】四日午前十一時より廈門の部隊局前廣場に於て部隊長以下海軍部隊の消防演習が華々しく擧行された、武装した隊員を乘せたオートバイ、トラック、消防自動車が凄い音も高く疾驅、各部署につくやポンプは一齊に放水假裝火災地点に注ぎかける、警察隊員、領事館警察官、維持會警務科員も協力觀衆の整理に當り、一糸亂れぬ將兵の敏速な活動に觀衆も感嘆の聲を放つ裡、同十一時四十分演習を終つた

金瓜石鑛山は 極度に勞働者が不足

【基隆電話】日本鑛業金瓜石鑛山では金の增產計畫に伴ひ勞働者約六百名を必要とするが北部では炭業界のインフレ景氣と海運界等の好景氣に依り勞力は不足してゐる際とて南部方面に於て物色中であるが、深刻な情勢にあり止むを得なければ内地から勞力を入れる外ないと云はれてゐる

五人組で野菜園を荒す

台北市東園町二七六陳阿海（二〇）外四名は盜癖或は共謀の上昨年八月頃から本年一月末迄前後十一回に亘り東門町二〇五周公森外五名の野菜園より筍、高苣等約九百四十二斤價格約三十円を窃取、之を行商してゐたことが發覺此程南署員横溪、林兩刑事に檢擧された

偉業達成祈願と慰靈祭
三芝庄で執行

【基隆電話】基隆郡三芝庄では日本精神發揚期間をより以上有意義ならしめ皇軍の武運長久並に東亞建設の偉業達成の祈願、併せて英靈の冥福を弔ふため十一日午後一時から同庄役場に於て左の通り奉式し皇民化に資すると

一、祈願祭　二、皇國臣民誓詞　三、番代　四、布額及東亞慰靈祭　五、挨拶　六、訓話　七、閉會

校旗の入魂式

【基隆電話】基隆市壽公學校では來る十一日午後二時より同校に於て教育勅語奉安式、校歌制定並びに校旗入魂式を盛大に擧行すると

八重山への石油配給
督府は異存ない
陳情の兩氏慶運丸で離臺

【基隆電話】石油配給の陳情に來臺した八重山より鶴原、照屋兩氏は九日入港の慶運丸で離臺したが陳情の結果は同地方の特殊事情、利害關係を諒解の上總督府としては異存のない旨の回答があり今後は石油の了解を得るのみになつてゐる模様であるが、之が成功の曉は八重山の漁業者に福音を齎すのみでなく基隆近辺の販賣業者も新販路を獲得する事になると關係者は注目を拂つてゐる

勤續店員の表彰式

【基隆電話】基隆商工會第十二回勤續店員表彰式は九日午後三時より久寶寺ドモ商内に於て矢野會長初め來賓多數列席の下に盛大に擧行された、開會の辭、國歌齊唱、宮城遙拜、皇軍武運長久祈願を終つて、勤續店員への表彰、賞品授與ありて午後五時閉式した

水彩展で二點撤回さる
檢閱の結果

現代美家新作水彩畫展の特別陳列中の藝術作品「裸婦」猪熊弦一郎、伊勢正義両名出品の二点は十日開場に先だち當局の檢閱の結果止むなく撤回する事になつた當局の談に依れば

あの作品は主催者側と懇談した結果、一般公開には風俗上に面白からぬ點があると思ふので禁止した然し作家又は美術愛好者のみには観せても良い事にした

運轉手の惡事

台北市元園町二二四元トラック運轉手劉成木（二一）は建成町一丁目公設自動車會社に勤務中、昨年二月下旬から九月迄の間台中州下に於て運搬中の商品を窃取してゐたことが發覺目下取調中

臺日ニユース映畫
今夜から特輯

本社永年特派撮影の漢口ニユース特報映畫「廣東に於ける台灣兵の赤誠」は十日夜より台北市内映畫館、タイゲキ、大世界館、國際館、芳乃館に於て上映する

北署の日本精神發揚

北署では日本精神發揚週間行事として十日午後零時半伊東署長以下全職員集合し徒歩で臺灣神社に參拜後、直ちに引き返し同署演武場にて武道試合を行ひ大いに日本精神を發揚した

弘濟婦人會の總會

龍口町弘濟婦人會では十一日午後二時より教育會館で第三回總會を開く

あすの天氣

北部地方　南西の和風晴後曇時々雨
南部地方　南西の和風晴後曇
東部地方　北の和風晴後曇
西部地方　北の和風晴後曇
概況（十日）七十八粍の高氣壓は北満洲にあり南東に移動し、七四八粍の颱風は北緯八度、東經一二八度にあり西北西に進む模様、本島は一般に晴、近海は北東の和風、海上は穩かであります

今晩の映畫

◆新世界館 晝一時上映
1海軍作戰記錄 午後三〇分
2雲切り南京小僧
3西樂と桃割
4喧嘩獨立日本娘

◆第二世界館 晝一時上映
1潮守殿お町
2木曾路の鴉
3嘆は遠けれど

◆タイゲキ 晝十二時上映
1愛を施がる夫
2各社ニユース
3大都會

◆國際館 晝一時上映
1祭日ニユース
2紅蓮微行進曲
3望郷

◆芳乃館 晝一時上映
1祭日ニユース
2五郎正宗
3大毎ニユース
4日本の魂

◆大世界館 晝一時上映
1東港の乙女達
2祭日ニユース
3武道千一夜

會葬御禮
角田喜聽
角田喜祥

MARUZEN MARUZEN
Goya 御化粧料
ゴヤ クレンジング クリーム 花ベラの乳化美顔料 ¥1.80
ゴヤ スキン トニツク 花ベラの浄容化粧料 ¥1.50
全國著名化粧品店にあり　發賣元 丸善 東京

按摩で治らぬ肩凝りはリキシン「イマヅ」で治せ
按摩をするとか、膏や吸角で凝りを除いて應急に治る肩凝りならたちはよいが、肩凝りの原因は深い所にあるのでそれを除かねばならぬ。この深い原因と云ふのは、血液が濁り血管が硬化して血の循環が悪い爲起るのです。これを捨てゝ置くと二三年或は數年後に恐しい腦溢血、中風に襲はれます。
リキシン「イマヅ」は全身の濁り血を淨化し、硬化した血管を軟げて血液の循環をよくします。從つて本劑を服用すれば肩凝りの原因が除かれるし、同時に耳鳴り、頭痛、のぼせ、目まひ、不眠、立くらみ、息切れ、便秘も治り、腦溢血が豫防できる。
リキシンは全國藥店に有るが大阪今津化學研究所へ申込めば新研究の血液淨化療法書が贈呈される

檢査血液檢査每日施行 診察朝八時より夜九時まで
泌尿器・性病科 外科・婦人科
田和皮膚科 台北市西門町三 壽小學前 電四九五二番
專門 花柳病科 周磐石 台北市太平町一丁目（大稻埕入口）電話五五三

生仔猪高價買入 東京・下谷 南入谷町 山口屋小動物園

喘息エキス 用信は藥 論より好
咳の發作が鎮まり夜も安眠ができる！
發作で苦しい時、喘息エキスは少量でも効目が速いので喜ばれます。而も中毒性や副作用なく、服けて愛用して慢性難症を輕快又は根治に導かれた方は實驗者の九割に達し、非常な感謝と信頼を集め、喘息必備藥として十數年來の御愛顧を戴いて居ります
無代進呈 村瀬良吉先生新著『喘息の分り易い療法』本舗へお申込下さい
定價 七圓 二圓五十錢 一圓三十錢 四圓八十錢
●全國信用ある藥店にあります 本舗 東京小石川 大日本雄鷄商會
百日ぜき たんせき 感冒せき 咳嗽一般も大好評

藥で治らぬ胃腸病に二葉食養法
台北・台南・基隆 二葉商店

東京 大阪 朝日新聞社 懸賞入選歌
父よあなたは強かつた
全國民必唱！ 皇軍將士に感謝の歌
作詩・福田節 作曲・明本京靜（レコード番號 三〇一〇）
歌手 伊藤久男 二葉あき子 霧島昇 松原操 松竹大船映畫化
コロムビア時代はレコード
Columbia

ワルター指揮 ウイン・フイルハルモニイ管絃樂團演奏
コロムビア
ファンが唸つた名盤！
Columbia

建國祭に

祈禱る

安達湖花

皇紀二千五百九十九年、建國の佳節を壽ぎ奉る

× × ×

かしこくも皇祖の大御心を以て二千餘年の昔、正義日本は永遠不滅の礎をつくられた

× × ×

そして今は又東亞建設の偉業を完成すべく、國を擧げての聖戰に銃後に物心一如の、長期總親和總努力を期してゐる

× × ×

吾等はこの輝やかしい時代に、日本國民として生を享けたことを心から悅ぶと同時に、東亞建設に馳せ參じた最後の一滴の血をも捧げて、赤子の本分を盡さなければならない

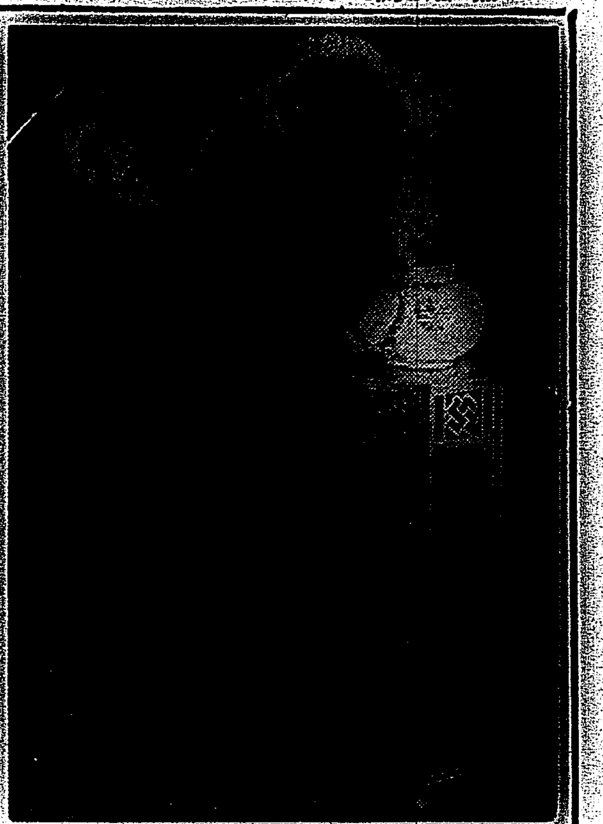

× × ×

この建國の佳節は一に梅花節とも申上げるが氷雪、酷寒を凌いで、欣然として春を呼び、清純たぐひなき美花をひらき、芳香馥郁を正さしめる梅花に、千万人といへども吾往かんの意氣と東洋和平のほかに一点の私心なき日本國の姿をみる

× × ×

地上の春を身を挺してつくる梅の偉大なる力と清楚玉花の尊き姿を現ずる梅を生けて今日の佳き日を祝福し、皇祖の御心に添ひ奉らんとするのである

木付枝々とでもいひたい大幹は前左角へ疾風伏翔せんとする意欲の反轉する姿にも似てゐます

下の一本は受けて上の大幹が重心を逸せんとするのをしつかりと押へてゐるのです

春の光まぶしさうな透し百合を根元へ添へました

(附記)寄付老梅の駒屋李朝円壺　烏竹高卓　ハルスカシユリの根〆

建國祭には建國團子を戴きませう　その由來と作り方

二月十一日の紀元の佳節を祝ふ建國祭には建國團子を作つてこの嘉び日を壽ぐことに致しませう

この建國團子の由來を申し上げます　神武天皇御東征の砌、宮崎の宮を出で、暫らく美々津の港にお止りあり、いよ〳〵明日は御出船といふを聞き土地の者はお別れを惜み、せめてお團子を作つて御餞にせんとしましたが翌朝急にお船出が早まり　天皇は未明に御出立となりましたので、家々では團子の用意が間に合はず、大急ぎで小豆を米粉に突き入れてさし上げたといふ傳へによつて、今日でも御船出の八朔の日には、當時お道筋に當つた家だけが拵へて供へるといふ突入團子を模して作つたものです

建國だんごの作り方

材料(五人前)小豆約十四匁(五〇瓦)半搗米粉(うるち)五六匁(二一〇瓦)小麦粉七匁(二四瓦)砂糖約一四匁(五〇瓦)食鹽少々(〇・四瓦)湯適量

小豆は茹で、砂糖を加へ、終りに食鹽を入れて味をととのへますが小豆はやゝ硬い目に茹でておきます、半搗米粉と小麦粉をまぜ茶飲み茶碗に半分位の湯を加へてよく捏ね平たく伸ばして熱湯の中で茹で上げ、それに湯少しづつ加へて柔か目にしたところへ、前の小豆を突き入れてよく捏ね、凡そ二十五匁位のお團子にまとめます

そして、生地のまゝのと、甘味噌をつけましたものと、二いろのお團子を作りませう

甘味噌

赤味噌約三八匁(一四〇瓦)砂糖一六匁(六〇瓦)

(拵へ方)お鍋に少々のお湯と砂糖を入れて、火にかけ、溶けたときに赤味噌を加へ、十分煉り上げまして、お團子にまぶしつけます

この材料は地方の實情に應じ、半搗米粉に限らず、上新粉、玄米粉等お手近のもので拵へて下さい又小豆粉黄粉なども宜しいでせう

姙娠十ヶ月間の胎兒の生長に就て

醫學博士　保坂孝雄

俗に姙娠期間十ヶ月と申しますが、これは平均二百八十日間で分娩するといふことを現はしたもので、姙娠の一ヶ月といふのは、この十ヶ月を等分したものですから、二十八日となります、そして姙娠前半期といふのは、五ヶ月の終りまでで、それ以後を姙娠後半期と稱へます

×

さて、子宮内に着床した受胎卵は細胞分裂によつて、頭、軀幹四肢などが次第に出來て來ますが姙婦はその發育經程を一應知つておく必要があります、これには、およそ一定の速度と順序とがあるからです

×

姙娠第一ヶ月末、全卵の大きさは丁度鳩の卵くらゐになつて、胎子の長さは一糎ほどになりますこの頃は猿も兎も人間も殆ど同じ形です

第二ヶ月末、胎子の長さが二糎乃至三糎となり、人體の形狀がやゝ具はつて來ます

第三ヶ月末、この頃から胎兒と呼ぶやうになり、胎兒の身長は約九糎となり、頭は大きく今まであつた尾部がなくなります、また男女の性別ははつきりしません

×

第四ヶ月末、胎兒の身長は約十六糎となり、軀幹の發育は盛んになつて、頭がいくらか小さく均等がとれて來ます、この頃から外部的に性別差異が明らかになつて來ます、また、「せいもう」(毳毛)と稱する細かい毛が顔面皮膚に發生することも特異な現象と認められます、胎盤もこの頃に完成されます

第五ヶ月末、胎兒の身長は約二十五糎ほどにのびて四肢の運動が現はれて來ます、母親はこれを胎動として感じることがあります

×

第六ヶ月末、胎兒の身長は約三十糎となり、皮膚には「胎脂」と名づける脂肪と剝脱表皮との混合した、バターのやうな物質が被つて來ます、頭には太い鬚の毛が生じます

第七ヶ月末、胎兒の身長は約三十五糎となり、皮膚は皮下脂肪の發育がまだ不十分のために皺が多く、丁度老人のやうな顔貌を呈してゐます

第八ヶ月末、胎兒の身長は四十糎ほどに達します

第九ヶ月末、胎兒の身長は約四十五糎位にのびて、皮膚の色はバラ色を呈し、爪が豐滿となります、この期に生れたものは、少々早いけれども、胎兒は通常生存し得るものです

第十ヶ月末、胎兒の身長は約五十糎、體重約三千グラム、普通この期に分娩します

臺日歌壇

安成二郎選

官園　相川政子

人形を抱きしまゝにかすかなる寝息を立てゝ吾子は眠れり

いとし兒を失ひしのち久々にみごもりしことのひたに嬉しも

雜誌紹介

▲少女倶樂部(二月號)　日本は雄々しき國(宮里良保)從軍手帳の中から(鈴木御水)入學試驗の大切な注意(樋本良彥)文章上達讀本(田中豐太郎)貯金競爭(南達彥)晴れゆく空(大林清)身代り金之助(山本周五郎)雪の舍(宮田常雄)心の王冠(菊池寬)勤王兄妹(千葉省三)まんまる行進曲(サトウ・ハチロー)黒百合城(大下宇陀兒)美しき港(佐藤紅綠)荒野の少女(吉屋信子)黒潮の唄(高垣眸)其他(〇・五〇、東京小石川・音羽三ノ一九大日本雄辯會講談社)

▲少年倶樂部(二月號)　護れ皇兵(米保(?))日本人なればこそ(西條八十)これが日本將兵だ(西澤吉道)負けない和尚(小牧近江)武士の子(赤川武助)愛ゆび若櫻(?)(佐藤紅綠)花丸小鳥丸(大佛次郎)吼ゆる黒潮(我妻大醒)太平洋魔城(海野十三)天金鬼(江戸川亂步)その他(〇・五〇、東京小石川・音羽三ノ一九大日本雄辯會講談社)

チカチャン・トコチャン　(46)

近藤日出造

受驗生必携

好評の頭腦藥

ノーシン

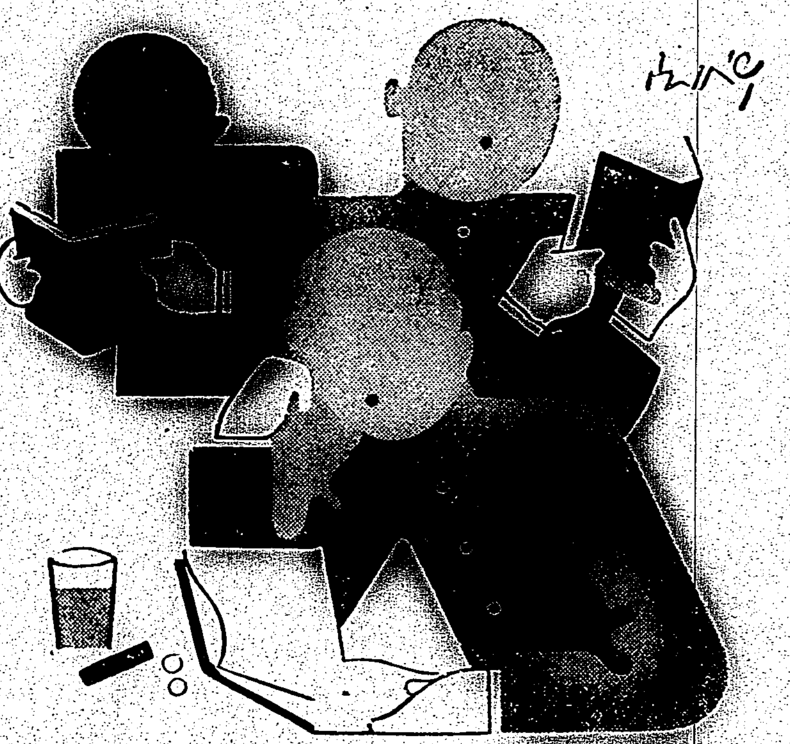

試驗だ!

疲れた頭腦で不覺をとるな

試驗いよ〳〵迫る!英數國漢地歷と、夜に日をついでの猛勉強が續く。勢ひ頭腦は疲れる、鉛の樣に重くなる、頭の芯がズキ〳〵痛む……その結果は考へが纏らず、徒らに焦るばかりです

こんな時には

スグノーシンをのんで下さい重苦しい頭腦を一掃する爲に

そして明るい頭腦と、爽かな氣分で、グン〳〵と勉强を、面白く進めて下さい。

ノーシンの優れた點は……

啻だ頭痛や頭重を速かに止めるだけでなく、更に一歩進んで疲勞した頭腦の疲れを恢復して頭をヘツキリさせる獨特の藥効を併せ持つてゐる事です。而も常用すれば神經の榮養をよくし、心臟を强補する隱れた効果がありますから、日々頭腦を酷使する學生諸君は勿論、一般現代人の日常必需藥として好評です。

主効

頭腦疲勞・頭内朦朧　頭痛・頭重　心氣倦怠・精神憂鬱　のぼせ・めまひ

三十錢・五十錢　一円・二円

全國の藥店にあり

製造發賣元　荒川長太郎合名會社

ミツワフレーク

大切な黒髪を守りませう

洋髪も日本髪もお手入が肝心です

シャンプー

在來のシャンプーとは根本的に品質が違ひ赤毛・切毛などに絕對ありません

しつとりとした洗髪感が示す樣に今迄に無い素敵な高級洗髪料です

◎ミツワ石鹼本舖　東京日本橋兩國　丸見屋商店

T.36

胃酸過多に

ノルモザン錠

胸やけ　おくび

きみづ　胃痛

胃病にも色々ありますが、最も數多くしかも慢性の經路をたどり易いものは胃酸過多症です。殊に本症が永びくと、余分の胃酸により胃壁がひどく荒されて胃潰瘍を誘發する惧れさへありますから、何より早期の治療が肝要です。

病狀に適した治療劑

治療劑もその病狀に適した藥劑を撰擇服用せねば効果が少いわけで、胃酸過多症には①胃壁を胃酸に刺戟されぬ樣に保護すること②余分の胃酸を除去すること③胃液の分泌量を調整すること……この三つの作用のある治療劑が最も合理的です。

ノルモザン錠(主効分は珪酸アルミニウム)はこれ等の諸條件を具備する最新の治療劑ですから、胃酸過多の早期治療に、胃潰瘍への惡化防止に好適です。

効能　胃酸過多症、胃潰瘍、胸やけ、噯氣、生水、胃痛、便秘、胃カタル、惡酔、宿醉。

三日分(五〇錢)　一週間分(一圓)　六日分(二圓)　一月分(三圓五〇)　二ヶ月分(五圓)　各地藥店にあり

小粒ノルモザン……三日分、一週間分、十六日分の三種で、成分も價格も同じです。

◎武田發賣品

發賣元　株式會社　武田長兵衛商店　大阪市東區道修町

關東代理店　東京　小西新兵衛商店

39(1)72

開花三世相 (98)

村松梢風作 中一彌畫

移る時勢(七)

「のうお蝶」

「何んでございます、旦那様」

「さう改まつて訊かれると少しバツが悪いなア」

「あれ、妾みたいな者に、何も御遠慮なさることはないぢやありませんか」

「それぢや話すが、實ア俺はたらからお前にぞつこん惚てゐるのだ。何もそんな顔をしなくつても宜からう、お前は女の藝人だ、座敷へ招んで贔屓の一つも出す男は數有ると思つても間違ひはないといふくらゐのものだ。お前もやつぱり見世物藝人だ。云ひ乍ら江戸で名を賣つてゐる鬼阿陀お蝶、相手が數有ることは承知の上だが、何んと此の米津民次郎の云ふことを聞かねえか」

「まあ旦那様、御冗談ばつかり」

「いや眞實のことだ。お前がウンと承知をすれア米津民次郎が立派に世話をするがどうだ」

「それでも旦那様にはあんなお美しい御新造があるぢやあありませんか」

米津は厭な顔をした。

「それア先刻も云つた通り、あの女とは事情あつて夫婦になつてゐるが、俺はたらから厭氣がさしてゐるのだ。お前がウンと云やあお繪のばらは縁を切つてゆく〳〵はお前を奥に直すつもりだ、どうだ色よい返事をして呉れぬか」

お蝶は默つてゐる。

「お蝶、何故返辭をせぬ」

「旦那様、御親切は有難うございますが、どうか其のお話しは御免蒙り度うございます」

「何故だ?」

「何故と申して、別に深い譯もございませんが……」

「いや、其の譯は知つてゐる。お前がきかれねえと云ふ譯は、萩原左文治といふ情夫があるからだらう」

「旦那様、どうしてそれを……?」

「蛇の道は蛇だ、知らねえでどうするものか、アハハハ、いやお蝶、實ア今云つたことは戯談、萩原君は俺も満更知らぬ仲ぢやない。お前が萩原と好い仲だと聞いたから一寸試して見たのだ、ワハハハ」

「まあ! お人の悪いこと」

「氣に掛けるな、今後も時々座敷へ招ぶから來て賑ひ度い、時に娘山の興行は相變らず繁昌してゐるかの」

「ハイ、お蔭様で。こんな非常時になつて、何時江戸を離るかも知れないといふ最中、見世物なんぞへ來るお客はないだらうと思ひましたが、不思議なもので平常より反つて入りが多いくらゐでございますよ」

「それア何よりだ、それと云ふのもお前に人氣があるからだ」

米津は話をそらして了つた。それつきり厭なことは云はなかつたが、お蝶は何んとなく薄氣味が悪るかつた。熊本の一男坊だといふ米津民次郎が、どうしてそんなに金廻りがよく、贅澤な生活をしてゐられるんだらうと、そんなことも不思議に思はれた。

「旦那様、勝手なやうですけど、妾や浅草の小屋が氣に懸るといけませんからお先へ歸らして頂き度うございますが」

「うん、そんなら歸れ」

案外アッサリと云つて、紙に包んで纏頭を呉れた。

お蝶が外へ出た時は、もう陽が高々と昇つてゐた。

僕の珍友傳

サトウ・ハチロー

世間には随分變りものが居る。と言つたら、いや、君の友達には特に變りものが多いんだよ、と言つた人があるが、随分失敬な話である。類は友を呼ぶ、眼の寄る處には玉なんて言ふ諺が本當だとすると、それぢやまるで僕が變りものみたいぢやないか、失敬な!

で、僕が變りものだと思ふ人物を、此處で公開し、大方諸賢の御批判を仰がうと思ふ。

× ×

先づA君だが、どうもA君なんて言ふと、小學校の時、散々苦勞した旅人算みたいで變だけれど、何分今は飛ぶ鳥落す某東亜製薬會社の偉い人だから、A君で我慢して貰ふ事にする。

この仁が未だ志を得ざる頃、某製薬會社につとめて居た。悶々の情をやるのは誰しも同じだと見え、都の西北の方角に夜な夜な通つて居た(お前もさうだらうなんて言つちや困る)

或る雨の夕方、傘をさして、僕と、あつちこつちから、ぶらついて居ると、

「〇〇製薬の旦那、〇〇製薬の旦那」

と呼びかける。

「おやつ、社のやつで名の賣れたのが居るのかな」と、あたりを見廻すと、どうも自分らしい。不思議な事もあるものだな、と考へるうちに、ハツと氣が附いた。呼ぶはづ、社名入りの番傘をさして歩いて居るんぢやないか。

さて、諸君。ここで傘を閉ぢて小ぬか雨に濡れて走つたり、又はあつかましく、そんな者共は知らん顔、とせずと言ふ様な顔をして、社名を廣告して歩く様なA君だつたら僕はここに掲載はしない。

では、A君はどうしたのか? 彼はクルリクルリと傘を廻し乍ら悠然と歩きつづけたのである。なんとこれなら濡れず、讀めず、てれずの三拍子でせうかな。

× ×

次はB君だが、この位貯蓄心に富んだ男は先づ見た事がない。郵便貯金の通帳を肌身離さず持つて居て、何かと金がはいると郵便局へ直行する。

いい事には違ひないんだが、こい奴は何を食はうと、友達が顔をあつめて居る時でも、知らん顔をして、帳面を楽しんで居るのである。何を食はうと言ふのは、ざとんにしようか、ビフテキにしようか、それとも奥の中串を、なんて言ふ豪勢なお話ではない。うどん玉を牛飯屋でカッ込まうか、お手で食慾をゴマ化さうかと言ふせつぱつまつた食物のはなしなのである。

その恨み骨髄に徹した友達の一人が、ある時、どこに通帳をしまつて居るかと、色々探したけれど見つからない(探したのは僕ぢやないですぞ)

一緒に風呂に行つても別に腹巻もして居ない。B君が男である以上、身體に(弁十中!)

ところが、この謎が偶然にとける時が來た。珍しくもまとまつた金がはいつたので、はるばると言つても房州は館山なんだが、海水浴に出掛けたのである。

今みたいに朝から晩までブンブン飛行機が飛んで居ない時代で、物價もやすかつた。

大いに大喬氣分を満喫し、釣船なんか出して釣つたり飲んだりして居るうちに、空は青いし、波はおだやかだし、泳ぎたくなつて來た。

「ドブン」と、一人が飛び込むと後から後からとつづいて飛び込んだ。かうなれば、泳げない奴なんか出来やしない。B君も着物をかなぐり棄てて飛込んだ。

か、次の瞬間

「大變だア! しまつた!」

とB君が、地球最後の日の様な叫びを挙げたのである。さては足でもつつたのかと、一同が友情に(誰に言ふのは?)僕は、抜き手をきつて泳ぎ寄つた。

その頃は未だクロールが流行つて居なかつたんだから仕方がない。さて、そばまで行くと、B君は既に船縁に手をかけ這ひ上がつて居る。

「おい、どうした。足でもつつたのかい」

と言ふと、B君はサル又をほどき乍ら、ベソをかいてゐる。

「通帳を濡らしちやつたい」

僕も色々なものを見て知つて居るが、ポケットのついたサル又ははじめて見た。

B君はサル又に特別のポケットをつけて通帳を入れて歩いて居たのである。

× ×

C君は、有名なチェリストである。ドイツ生れの夫人を持つて居るチェリストと言つたら、ハハアとおわかりになる事と思ふが、さて、C君位あわて者はないと言ふ事を、その一端を御披露しよう。

C君が食事をしようと思ひ、銀座のフヂアイスにはいつて行くと昔の友人の某氏が居る。

「やあ、しばらく、しばらくだつたなあ」

[illegible]

「ここ、今度は何を食はう」

何を言つたら!くせ、困つたにつがりないか。

それからまだある。某氏は一度食事が終つた處なのである。C君がソソクサと帽子をつかんで、

「か、歸るのか。ぼ、僕も一緒にそこ迄行かう」

と言つて出口迄來て氣がついたのである。

「いや、は、僕は飯を食つてないや」

と、泡を食つて、又内部へはいつて行つたものである。

C君は江戸ッ子だからべらんめいで話す。夫人はべらんめいが標準語だと思つて、やつぱりべらんめいで話すからとても面白い。

ドイツから來て、半年ばかり經つた或る日C君の親友の某テナーが訪問して來て、

「奥さんお淋しいでせう」

と言ふと、C夫人はニッコリ笑つて言つた。

「近ごろはもう馴れたから淋しくはねえが、時々は、故國の妹なんかに會ひてえわ」

大都會（十一日よりタイゲキ）フランク・ボザーギ演出のメトロ映畫ルイズ・レイナーとスペンサー・トレンシイが主演、大都會の裏面を描いてゐる、同時上映は大陸明朗篇、坪内美子、齋藤達雄主演「妻を怖がる夫」

歴史映畫 "吉野勤王黨"

新興で森一生が演出

新興京都では今秋行はせらるる後醍醐天皇六百年祭を機に吉野朝にゆかりある各神社關係者が勤王精神昂揚の大運動を起しつつある時に協賛、同時に新企畫による本格的歴史映畫の第一作として當時吉野十八郷の勤王志士の苦難を描く"吉野十八郷"の製作を發表、是を"吉野勤王黨"と改題、陣容の大作とすべく首脳部間に於いて慎重協議中であるが、先づ監督に本年度新興のホープ森一生を當てる外、諸般の準備、殊に配役に慎重を期してゐるが、近來にない豪大な總動員キャストとなる模様である

遂に來る歐洲映畫

—獨佛作品廿七本—

昨秋以來三回に亙る許可で約百本のアメリカ映畫が輸入されたのに對し歐洲映畫の輸入は一向に進展しなかつた爲め映畫の貸出し料金問題による配給者と常設館との對立が激化しつつあつたが愈よこれが具體化したのでファンも常設館もアメリカ映畫万能の重壓から漸く逃れる事になつた

この歐洲映畫は滿洲映畫協會を通して日本映畫貿易協會が輸入する事になつてゐた獨逸映畫が條件で紛糾してゐたところ、最近交渉が纏まり廿本が順次入荷する事になつたもので

この他更に一昨年東和商事、三映社、國光映畫社等が製作中に輸入契約を結んだものの完成した時は例の外畫輸入禁止で一時輸入不可能となつてゐたのが今回許可されたから、ダニエル・ダリュー主演の、『曉に還る』『格子なき牢獄』マルセル・シャンタル主演『ミッチエボ』ルイ・ジュヴェ主演『ミスタ・フロオ』等五本の佛蘭西映畫にエミール・ヤニングス主演『支配者』他一本の獨逸映畫が近く輸入されるので合計廿七本の獨佛映畫が順次日本にお目見得するのでファンはヴァラエテイに富む番組を娯しむことが出来ると同時に、防共協定國獨逸の映畫が日本に輸入されないでゐるといふ不愉快事も解消される譯である

雀オチダス

金釘流の『樋口一葉』 東寶の異色篇、並木鏡太郎演出、山田五十鈴主演『樋口一葉』はセットに使用する一葉女史の机本棚、小道具其の他は小石川に在る女史の縁者が秘藏する遺品を模した苦心の調製であるが、茲にどうしても一品模造の出來ぬものがあり、セット近くなつて竹井プロデユサーが頭を痛めてゐる。それは女史が原稿を書くシーンに必要な達筆で美しい女の手であつて、主演の五十鈴は手は美しいが字が有名な金釘流と來て居り、今から練習してゐては間に合はないので、所員が手分けしてその美しく字の上手な若い女の手を探し廻つてゐる

富士（春の増刊號）携帯に便といふところを狙つた四六判の増刊號『富士春の増刊』は内容から見ても非常に『手頃』といふ感じの強い出來だ、二十餘篇の讀切ものどれも面白いが、中でも子母澤寛の『晴れば富士』と、竹田敏彦の『焦土の白薔薇』は感銘深いものがある

キング（二月號）特別附録讀物として『新作浪曲傑作集』があり、其他巾間讀物の面白いものが非常に多いのが著しく眼につく、前號までつづいて來た挾込附録には『論語』が提供されてゐるが文學博士宇野哲人氏の抄譯で結構上附録となつてゐるまた特號の『讀切傑作選』もよいスタフを並べた氣の利いたものこれらも万人を引つける力のあるのはいふまでもない小説では『國難』加賀武雄『若い力』川口松太郎『愛憎の書』菊池寛など長篇の大ものがあるがこの號には實話小説として菅原鎭潮氏の『限りなき愛』などの異色篇も提供されて居る

〔臺日漢詩壇〕

選者 魏清德

天橋 松田學鷗

老[illegible]重[illegible]宿[illegible]。汀松依[illegible]蒼然。映波金[illegible]文殊閣。一自題詩卅六年。

[illegible]

金駒[illegible]古

[illegible]

次韻 魏潤庵

[illegible]

カナ文字ニュース

△ワガ リクカイグンノ スグレタ ブタイハ、ケサハヤク チカラヲ アハセテ カイナンタウノ ジヤウリク ニ ミゴト セイコウ シマシタ。

△二月十一日ハ 紀元節デス。神武天皇サマガ ワガ國デ 一バン ハジメノ、天子サマノ ミクラキニ、オツキ アソバサレタ、オメデタイ 日デス。コノ オメデタイ日ヲ、オイハヒ スルタメ 十一日ノ ゴゼン九時 日本ゼン國ノ 人ガ、ラヂオニ、アハセテ 天皇ヘイカノ イラッシャル、東京ノ 宮城ニ ムカヒ、「オレイヲ スルコトニ ナッテ キマス。

△ワガ軍ニ テムカヒヲ シテキタ、北支那ノ敵ノ 師長 李維業ハ、「ワタクシタチハ コレマデ マチガッタ コトヲ シテキマシタ。コレカラハ 日本軍ノ オッシャル コトヲ ヨクマモリ、フルイ 支那軍ヲ セイバツ シマスカラ、ドウゾ ユルシテ クダサイ」トイッテ アヤマッテ キマシタ。ナサケブカイ ワガ軍ハ コレヲ ユルシテ ヤリマシタ。

メガホン塔

▲佐久間町一丁目の狭い横路を無理矢理自宅まで官用自動車を乗りいれるのはとても危險だ、過失致死を起さぬ中御遠慮願ふ（子の親遙）▲車中と云はず路上と云はず日本語を話さぬ人間が多い（參議初見物者）▲八日東門町二條通りで女持クローム腕時計、菜色のリボン附拾つて東門派出所に屆けました（無名生）▲近来日曜日のハイキング・コースのラヂオ放送なし誤って[illegible]北部の春に好適の地を紹介願ひます（老ハイカー）▲中有線不可な電話六七五四一號話りましたが、一言御挨拶を淡水女學校の先生に申上げて下さい（淡水蛍日子）▲元帝夫[illegible]二[illegible]の[illegible]

商況（十日）

基隆在庫米 [illegible]

高雄在庫米 [illegible]

大阪期米前場 [illegible]

東京期米前場 [illegible]

神戸期米前場 [illegible]

東京銘柄清算前場 [illegible]

東京銀行營株 [illegible]

東京國債實物前場 [illegible]

東京短期前場 [illegible]

東短取組喰合 [illegible]

東京長期前場 [illegible]

東京長期總取組 [illegible]

大阪短期前場 [illegible]

大阪長期前場 [illegible]

大阪砂糖清算前場 [illegible]

大阪砂糖現物 [illegible]

神戸豆粕前場 [illegible]

大阪綿絲前場 [illegible]

大阪棉花前場 [illegible]

横濱生絲前場 [illegible]

神戸爲替 [illegible]

正金建値 [illegible]

株式社債 [illegible]

爲替 [illegible]

金塊 [illegible]

銀塊 [illegible]

棉花 [illegible]

臺日案内

料金 [illegible]

醫院 性病科 永吉醫院

内地土産 桐田の白柚とボンカン

寫眞 乾板は[illegible]

時計眼鏡 カメラと材料フタバ寫眞機部 遠方眼鏡小川メガネ店 メガネは金光堂

藥種商 喘息にワンカ

雜件 旅行鞄柳行李村井商行 洋服タンス 平戸の摺味噌 平戸のかまぼこ パーマネントウエーブ 洋蘭 計理士 各種コークスと木炭 印刷は昆明商會 特許商標 國産最高級萬和ペン

昔も 今も 効能で賣れる 七ふく ひえ[illegible]くすり 大阪高津表門筋 本家七ふくや伊藤長兵衛 振替大阪九七三・電南七二九

公認 紅療院長募集 ●高尚有利各府縣公認の新職業●老若男女誰でも出來る

かぜ熱 頭痛に 神經痛 とても良く効く カイン —各藥店にあり—

たんせきに 呼吸器散 服めば良くなる樂になる

長期建設—— 先づ寒暑に負けぬ肉体の建設から

美味滋養 純良白葡萄酒 白玉ホワイトワイン 醸造元 兵庫縣 江井ケ島酒造株式會社

受驗秘談「實はノーシンのんで行くつもり」と、善哉

理研カンフェナール 日・滿・獨・英・米・佛特許 肺炎に 強力・カンフェナール新誘導体 強心呼吸興奮劑

賞用愈々旺ん 治療醫界に確立せる逸品

誇るべき特徴
①化學合成品なるが故に内容及び効果は一定不變にして而も價格低廉なり
②直接心臓に働き初期の抑制作用を營む伴はず優秀なる血壓調整作用を營む
③呼吸中樞に作用して促迫せる呼吸は緩解し淺薄なるものは深くせしむ
④忌むべき副作用なく應用安全なり

●適應症● 急性心臓衰弱 一般心臓疾患 血行障礙 浮腫 急性虚脱状態 呼吸困難 諸種中毒 急性傳染病 小兒疫痢等

一・〇CC 五管入 一〇管入 五〇管入
二・〇CC 五管入 一〇管入 五〇管入

財團法人理化學研究所製品

文獻及供試品は下記代理店より贈呈

大阪市東區道修町 株式會社 藤澤友吉商店
東京市日本橋區本町 株式會社 田邊元三郎商店

R.C 1402

臺灣日日新報
日本夕刊共十二頁
編輯發行人 佐々木 ○
發行所 臺灣日日新報社 臺北市榮町四丁目廿番地

社説

世界歴史への一大新紀元 興亞の聖業下に迎ふる佳節

一

皇紀二千五百九十九年における紀元の佳節を迎へて、宏遠なる肇國の大業を追想し、併せて万邦無比の皇國に生を享くる帝國臣民たるの矜りを心より祝福するものである。今や支那事變勃發以來既に一年有半、御稜威の下、忠勇なる皇軍は陸に海に空に未曾有の赫々たる戰果を收め、新東亞建設の巨歩は着々と進捗を見つゝある。此の重大時局に當り、日本國民は光輝ある紀元の佳節を迎へて肇國の大精神に則り、更に努力を新にして聖業の達成に向つて万民扶翼の實を擧ぐべく一層努力を捧げねばならぬ。肇國の大精神は、所謂天壌無窮で、日に月に隆昌として巨歩を見つゝあり、悠久窮まるところを知らぬのであるが、これを約言すれば、少くとも其の中核たるべきものとして一君万民、君民一體の國家的活動、無限の努力と万能の克服とに由る國家の經綸發展、敬神愛民の統治と敬神崇祖の奉公とに依る肇國精神の具現、正しく明るい國家生活、社會生活の建設、敬神崇祖の信念を基調とした日本民族永遠の發展、以上の五項目を擧げることができる。現下の東亞新建設の聖業は、此の肇國の大精神、皇道精神の偉大なる顕現であり、之を根幹として眞に其の成果が期待され、又これを本義として東亞協同體の理解と提携が望まれるのである。而も此の新建設は、世界歴史に新紀元を劃すべき未曾有の大業たる以上、國際情勢の如何等に拘らず、吾等は敢然として勇猛精進あるのみである。この意義に於て日本精神の發揚に努むると共に、正を履み公に就き、以て天佑神助を享くるの資質を明かに致さなければならない。

海南島の攻略と其の意義

一

十日早朝、吾が陸海軍の精鋭部隊が海南島を奇襲、上陸進撃中といふ大本營陸海軍部の公表は、國民の期せずして快哉を叫ぶ一大快報であつた。南支方面作戰の根據地として、又援蔣ルートの遮斷といふ上から見ても、海南島攻略の意義は頗る重要なるものがあるのである。海南島は、香港とシンガポールの中間に横たはり又佛領印度支那とは一衣帶水、租借地廣州灣の咽喉を制すると共に、比島以南の外南洋方面に對しても無言の壓力を加ふるものである。之に依て香港海防等孤立化し、南支那海の動脈は手中に留したものと謂へる。英、佛兩國の受けたる動搖は蓋し想像以上のものがなくてはならない。

二

彼にして、現前の東亞の新事實に對し眼を掩ひ、敢へて"概念外交"の危險を擇まんとするの態度に出る以上、吾は現實外交を以てその認識を是正せしむるの外はないから。新支那は現に生成しつゝある。興亞新體制は愈上運命共同體としての根基を固めつゝあるのだ。斯かる現實の發展の前には、最早正當なる事實の認識を拒否する如何なる概念的抗議も無益なるを知ると共に、東亞平和の確保に對する阻害的行動や、挑戰的威嚇の有害なることを反省すべきである。

瓊州、海口を占領

我が上陸軍先頭部隊

【〇〇前線にて十日發同盟特派員】衝天の勢ひをもつて驀進中の我が上陸部隊は老城の東、に屹立する馬鞍山を右に見つゝ前進し、午前十時頃既に紅山(豊湾東北方七里)烈稷を拔きその先遣部隊は〇〇公路を埋めて猛進中である

海口、瓊州の敵は應戰の遑もなく早くも潰走を始めた模様である

【〇〇にて十日發同盟特派員】我が上陸軍先頭部隊は十日午前十時四十五分瓊州に入城した、又他の有力部隊は午前十一時海口に進入し日章旗を飜へした

我に損害殆ど無し

【東京十日發至急報】大本營陸軍部發表(十日午後七時四十五分)

一、海南島上陸部隊は午前十時四十分首都瓊山を、同十一時四十五分同島第一の都會海口を占領せり

二、海口は南支封鎖の最南方の據點にしてわが軍の同港占領により海上部隊の今後に於ける活動を益々容易ならしめ支那西南方面を封する海上封鎖は更に一段の效果を期し得べし

三、目下の所わが損害殆どなき模様なり

陸海の荒鷲交々 敵軍に巨彈の雨

【海口にて十日發同盟特派員】十日午前七時奇襲上陸に成功した陸軍部隊は神速果敢なる進撃を續け午前十一時には早くも秀英砲台を若干の敵の抵抗を排してこれを占領し、瓊州を正午、海口もまた海軍と緊密なる協力の下に引續き何等の抵抗もなく完全に占領した海口には現在住民の半數以上居住して且つ破壊せる家及び家財なく、斯くの如きは事變以來はじめての現象である

【〇〇基地十日發同盟】我が陸の荒鷲高橋部隊の精鋭〇〇機は十日未明より陸軍上陸部隊を掩護協力し、南支最初の渡洋爆撃を敢行、海口、瓊州及びその他の敵軍事中樞に數百餘の巨彈を見舞ひ、敵の戰意を完全に喪失せしめ全機無事基地に歸還、更に午後も爆撃と威嚇飛行を敢行した

【〇〇基地十日發同盟】我が海の荒鷲〇〇機は十日未明〇〇基地を出發、海南島上空に飛び上陸部隊を掩護しつゝその前進を容易にし、更に海口、瓊州その他の敵軍事施設に果敢なる爆撃を反復し終日陸軍部隊に協力した

【〇〇基地十日發同盟特派員至急報】十日正午飛行機の偵察に依ればわが軍は目下〇〇と瓊州間の街道を進撃中で又海南島に於ける二大都市たる瓊州、海口はともに日章旗が城頭に飜へつてゐる

けふ畏くも宮中で 嚴かなる紀元節祭 御賀宴はお取止め

【東京十日發同盟】十一日は皇紀二五九九年の紀元節、畏くも宮中に於かせられては賢所皇靈殿神殿に於て天皇陛下御親祭の御下に嚴かなる紀元節祭を行はせられるが、御例による君民和樂の御賀宴は時局を思召され御取止めあらせられる、この朝賢所には秩父宮殿下をはじめ奉り各皇族方、平沼首相、以下文武顯官等參列、三條掌典長以下祭典に奉仕し祭典儀を奏し奉れば午前十時天皇陛下には衣冠束帶の御服を召されて内陣の御座に御進御、御直拜の後御告文を奏せられ、次で皇后陛下御代拜、各皇族方御拜禮を終へさせられるが、閑院宮殿下には勅使として宮内官を御遣しあらせられる、公を參向拜禮せしめられる、尚この日午前九時より午後九時まで文武百官その他奏任官以上に參賀せしめられる

海相が祝電

【東京十日發同盟】米内海相は海南島作戰の成功を祝し及川支那方面艦隊司令長官、近藤南支海軍部隊最高指揮官、陸軍作戰部隊指揮官に對し十日左の祝電を發した

海陸緊密なる協同の下に上陸作戰に成功せられたるを祝す

日佛協約に牴觸せぬ 河相外務情報部長談

【東京十日發同盟】河相外務省情報部長は我が陸海軍精鋭部隊の海南島奇襲上陸に關し右は明治四十年締結の日佛協約に何等牴觸するものでないとて次の如き情報部長談を發表した

明治四十年(一九〇七年)日佛協約締結當時は支那は半身不隨時代で治安維持の能力を缺き其の爲に日佛兩國の支那との接壤地帶の不安動搖を防止する見地から相互支援を約したものであるが其の後支那の政治情勢は一變し締約當時の如き不安が一掃せられたが茲に新らしい危險が生じた、即ち支那が蔣介石の下に大軍隊を擁して如上の地帶を作戰根據地帶として援蔣國に對して攻撃を加へる可能性が發生、增大し來つた事である、これは又支那事變の一つの原因を爲してゐるのである。戰局の擴大につれて作戰地帶は支那全土に擴がりその重點は北から南へ次第に移行する傾向にあり海南島は目下支那軍の重要作戰地帶であるのである。從つて今回の海南島上陸が行はれたのは日佛協約に豫見されて締約兩國の相互支援の問題とは全然別個の問題である。一九〇七年の海南島の不割讓に對する佛支兩國間の交換公文は兩國間の問題で何等日本を拘束するものではない

隊最高指揮官に陸軍竹中將及び陸軍作戰部隊指揮官に對し發せられたり

我陸海軍が緊密なる協同の下に海南島の奇襲上陸に成功せるを祝す

祝電を賜ふ 兩總長宮殿下から 陸海最高指揮官に

【東京十日發同盟】大本營陸軍部發表

南支派遣陸海軍部隊の海南島奇襲上陸成功に對し、參謀總長宮殿下より今朝南支派遣陸海軍最高指揮官宛左記要旨の御祝電を發せられたり

◇南支派遣陸軍最高指揮官宛

現地作戰部隊は海軍と協同し周到なる計畫の下に全く敵の意表に出て海南島の奇襲上陸作戰に成功せり、茲に深く慶祝の至りに堪へず、海南島は南支那海に浮ぶ要衝なり、將士宜しく保健に留意し軍紀を振作し皇軍の武威を益々中外に宣揚せんことを冀ふ

【東京十日發同盟】大本營海軍部發表

軍令部總長宮殿下には十日南支派遣海軍最高指揮官宛及川支那方面艦隊司令長官に左の御祝電を發せられたり

◇南支派遣海軍最高指揮官宛

萬難を排し、百戰必勝の堅陣を衝き協同作戰の下に海南島の奇襲上陸に成功せり、茲に深く慶祝の意を表す

廣西軍大狼狽 白崇禧防備を嚴命

【香港十日發同盟】皇軍の海南島攻略に依り最も脅威を受ける廣西軍は更に皇軍が廣東省南路に進撃を開始せんことを怖れ約二ヶ月前より欽縣、横縣を自ら破壊して防衛に努めつゝあつたが、今回の我が海南島攻略の報に數日前重慶より桂林に歸來した白崇禧は廣東南路に在つて防衛指揮中の莫 … 廣西省境附近の防備を嚴にするやう命令を發した模様で廣西軍は寝耳に水の大狼狽を極めてゐる

武器輸送路 大脅威 海上封鎖强化

【東京十日發同盟】我が陸海軍精鋭部隊今回の海南島奇襲は事變發生以來實施し來りし全支沿岸海上封鎖計劃の一層强化を期すると共に廣東、漢口攻略以來敵が唯一の武器輸送路として頼みとする雲南ルート其他南支に重大なる脅威を加へるものであり、諸外國の權益を侵害する如き意圖は毛頭存してないものであるがこれが蔣介石一派の抗日政權に與へる影響は頗る甚大なるものありと見られてゐる

欽州、北海を爆撃 海の荒鷲が出動して

【上海十日發同盟】海軍航空部隊發表――南支方面において我海軍航空部隊は八日廣東省南部二市の要衝を爆撃し大損害を與へたり

(イ)欽州、廉州方面に向ひたる一隊は北海を爆撃、倉庫一棟及び南門附近兵營等を爆破せる外、欽縣南門附近に擬撃せられたる敵軍事施設及び作戰部隊に大損害を與へたり

(ロ)他の一隊は … 陣地を爆撃せり

(ハ)別に一隊は遠く欽州、廉州地方に進出し北海においては敵の … 大なる損害を與へたり

(ニ)廣州方面の敵は防備相當嚴重にして …

議場に昂奮の渦 海南島占據と貴族院

【東京十日發本社特電】十日の貴族院本會議は"海南島占據"の快報で久方振りの昂奮に沸立つた、この朝騎兵少佐にあらせられる閑院宮春仁王殿下が陸軍大學校學生の御資格で同級生八十一名と御一緒に貴族院に台臨、御熱心に議事を御傍聽あらせられたがやがて板垣陸相が發言を求めて登壇、力強い聲で

我が陸海軍は今曉緊密なる連絡の下に海南島の一部を占領し、尚進撃しあり

と報告メモを讀み上げるや議席から急霰の如き拍手が起り榮えある昂奮が議場に渦卷、陸軍大學生や數百名の女學生、青年團員等で滿員の傍聽席にも非常な感動が湧き流れた

兩院とも休み

【東京十日發同盟】十一日は紀元節につき貴衆兩院とも休み

軍事課長更迭

【東京十日發同盟】陸軍省發表、十日附左の如く發令せられたり

歩兵中佐 岩畔 豪雄

補陸軍省軍務局軍事課長

抵抗すれば假借せぬ 大日本軍司令官の名で布告

【〇〇十日發同盟特派員】海南島上陸軍は大日本軍司令官の名の下に左の布告を發し、我に對し抵抗するものは絶對に假借せざる旨を明かにした

我が日本軍は決して民衆を以て敵の對象とするものにあらず、宜しく常の如く安居樂業すべし

然れども各村落内に一人と雖も我軍に抵抗し或は危害を加へる賊敵に通ずるもののある時は斷じて假借せず

宣撫班も上陸 直に活動開始 布告を貼りビラを撒布

【〇〇十日發同盟特派員】皇軍と共に逸早く上陸した我が宣撫班は直ちに軍の布告を貼り、島民に對し皇軍海南島上陸の眞意を徹底せしめ、國民政府及び廣東軍に欺かれて抵抗され、逃れる抗日意識を一掃せしむべく活躍を開始し、一方陸の飛機も數十萬枚の宣傳ビラを空中より撒布した、宣撫班ビラの中には有名なユーモア作家や天然文學で一躍その名を賣した某軍曹の筆も見える、土民は徹底した抗日教育に依つて唯日本軍にはいらゐといふ一念に驅られ我軍の上陸を知るや身一つで何處かへ逃げ去つたが逃げ遅れた島民はどうして造つたか即製の日章旗を打ち振つて皇軍歡迎の意を示し早くも駐屯支那軍の暴虐を訴へるものもあり、平和の島海南島も極めて早く實現するらしい

上陸作戰經過

【東京十日發同盟】大本營陸軍部發表 海南島上陸作戰經過の概要左の通り

一、近藤海軍中將の率ゆる南支海軍部隊並にこれと協同する陸軍部隊を搭載せる輸送船團は本月某日〇〇基地を發航、艦隊の緊密なる協同の下に〇〇港に入泊、揚陸部隊は直ちに揚陸を開始、午前三時奇襲上陸に成功せり、この日風稍々強きも波穩かなり

二、海軍護衛部隊は上陸附近海上、空中の警戒に任ずるとともに揚陸部隊の作業を援助しつゝあり、同一部艦艇は海軍航空部隊と協力、午前十時四十五分海口西方の秀英砲台を猛烈に砲撃しこれを制壓せり、この間敵の砲撃は我に頻繁に射撃し來りしも我に被害なし、本日午前十一時頃の空中偵察に依れば我陸軍部隊は各方面急速なる攻撃前進を續行し、午前十時には瓊山を占據せる〇〇將の部隊を撃破、その正面の敵及びその後方を攻撃し多大の損害を與へつゝあり

馬公に歡聲

【馬公十日發】豫定の通り一億國民待望の的であつた海南島攻略の手は我が精鋭無比なる陸海軍の緊密なる連繋の下に斷行され、二月十日未明を期して奇襲上陸は見事成功した、十日午前十一時東京大本營發表の報が我が馬公要港部に傳はるや、要港部内は異様の緊張の中にも包み切れぬ喜びは溢れ波うつて無言の万歳は鳴り響いてゐる、待ちに待つた、早速県司令官を公室に訪ねると緩み切れぬ喜びを満面に湛へ"お待兼ねの海南島に愈々手を附けた、大成功だつた、先づ安心したね、之から先どうなると云ふことは今一切お話は出來ぬ"と異様な張り切りを見せてゐたが台灣各方面からの祝電も相當に舞込んで來る模様であつた

南宮も占領

【石家莊十日發同盟】南宮、冀縣一帶を蹂躙する敵に向け猛進撃を續け毛利部隊は九日午後二時三十分南宮を占領した

敵を追及中

【石家莊九日發同盟】冀中新正の我軍は各所に敵を撃破し包圍圈を壓縮しつゝあるが九日午前中の戰況左の如し

一、横山部隊 八日夕、東鹿を完全占領

一、近藤部隊 九日午前八時小南寺庄の敵を撃破し北進中

一、毛利部隊 九日午前八時四十分新河南方蘇村鎭を奪取南宮まで餘すところ二里に迫つた

敵の最大據點 冀縣を占領す 海野快速部隊が突入

【徳州十日發同盟】海野快速部隊は十日午前四時三十分遂に冀縣城を占領した、右 … 友軍を破つて冀中地區の敵最大據點冀縣に突入これを占領した、かくて冀中に盤踞する敵は完全に止めを刺された

尚同軍事課長田中新一大佐は戰地に於ける要職に轉出した

總豫算案可決 きのふ衆議院豫算總會にて

【東京十日發同盟】十日の衆議院豫算總會は午後一時二十四分開會、冒頭 … 我軍は何等の損害なく目下進撃中である と報告すれば滿場拍手を以てこれを迎へ次いで各分科會の審査經過の報告あつての討論に入り民政西村金三郎、政友會三善信房、第一議員倶樂部小池四郎、社大山崎 … 、東方會 … 渡川秀邦の諸氏が交々立つて我々は聖戰目的の貫徹と新東亞建設のため如何なる困苦にも耐へる覺悟であると政府を激勵して賛成意見を述べ採決の結果全會一致を以て政府原案通り總豫算案を可決し同三時十六分散會した

廿日前後に黨結成大會

【東京十日發同盟】社大黨と東方會の新黨結成第一回準備委員會は十日午前丸の内會館に開會、左の事項を決定、二十日前後に新黨結成大會を開くことになつた

一、名稱を革新新黨準備會とす

一、今回の合同は社大、東方の二黨と限らず廣く天下に同志を求めること

一、小委員は綱領、黨名、政策その他の決定をなすこと

加藤大將餘榮

【東京十日發同盟】畏き邊りでは加藤寛治大將が九日逝去したる趣 聞召され故大將の生前の功績を思召され九日特旨叙位の御沙汰があつた

故海軍大將從二位勳一等功二級 加藤寛治

叙正二位(以特旨位一級被進)

人事

▲武智直道氏(臺灣製糖社長)十日香港一泊、十一日蓬萊丸にて歸京

▲松本富士秀氏(勸銀主事)十二日蓬萊丸にて上京

▲栗山峰登氏(外務部事務官)今回外務省歐亞局第二課に轉ずる事となり十五日赴任の筈

▲西村高兒氏(督府地方課長)上京中の處十四日歸臺の筈

天無口

少し先走る様だが、海南島の產業方面に就ては、氣温の似てゐる台灣が引受ける位の見識と用意とを今の中から持たねばならぬだらう。其意味でせい〴〵今から海南島の調査研究を進めておくことだ▲海南島の事情に就ては今日まで既に相當に調査もされ、其の報告書や、小册子又は著書等も出てゐる。地圖なども詳細のものがある。南洋協會台灣支部から出てゐる"海南島誌"などは良く纏つてゐるものの一つ▲緯度は台灣より赤道に近く、北緯十八度から二十度の間にある。台灣の南部が二十二度の邊であるのと聯が違ふ。ソレより南南東に方つて西沙の諸群島が十六度から十七度迄の間に繋がつてゐる▲面積はニュースにもあつた通り、大體台灣より少し大きい程度、砂糖や樟腦の方面の事業については今迄でも種々な話題が出されてゐた。港灣は北に海口、南に楡林港などあるが、未だ本格的に開發の手が伸びてないので、これからといふだけに先の樂みが多分にある譯だ▲蕃人の外に黎族などがあり島内には温泉などもある。山もあるが余り高いものではなく、五六千呎の山が一番高いのではあるまいか。沿つた地方は高原田で、台灣以上に米と元とに惠まれてゐる。これから台灣の分擔事項も一段と增大して來るといふものだ。

陸軍省囑託 中山正男著
脇坂部隊
四六判 四百頁 定價一円 (送料十二錢)
東京・京橋・木挽町 陸軍畫報社發行 振替東京六三六三番
戰爭文學の中でこれだけが陸軍省推薦となる
推薦之辭
本書「脇坂部隊」ハ史實適正、記述明快ニシテ克ク此ノ光輝アル部隊ノ風格ヲ傳ヘ皇軍ノ面目ヲ遺憾ナク紹介シ國民ノ精神昂揚ニ裨益スル所多大ナルモノアリト認メ茲ニ推奬ス
陸軍省情報部
尾崎士郎先生 これほど戰爭を眼のあたり感じさせる書物はあるまい。全篇ことごとく青年の活力と若々しさに溢れてゐる
賣れる!賣れる!! 堂々賣行きの王座にあり 忽ち五十版突破!!
大宅壯一先生 近頃從軍作家の報告小説も澤山出てゐるが、脇坂部隊ほど戰爭を身近に感じさせるものはない。
松井眞二中佐 特に中隊團結の一典例を岸中隊の上に如實に見得るに相違ない。ここに本書の意義がある。
大久保弘一中佐 一讀人をして感涙に咽び、粛然襟を正さしむるものがある。
軍部、文壇、教育界の絶讃を浴びてあらゆる戰爭物を壓倒してしまつた
各地書店品切の節はハガキで直接本社へ申込下さい

止血
喀血・痔出血
トロムボゲン
血液凝固催進性肺臟脾臟抽出ホルモンにして内服に依るも迅速に目的を達し血痰・胃腸出血・腦出血・手術時・外傷等汎く各科に賞用せらる
喀血の治療法 無代進呈
内服錠劑 十入 〇・七〇 廿入 一・二〇 五十入 二・七〇
他に内服液劑・注射液等各種あり
株式會社 鳥澤友吉商店
大阪市東區道修町 東京日本橋區本町 京城府南大門通

日立モートル
本店 東京市麹町區丸ノ内二丁目十二 (丸ノ内八重洲ビル)
臺北販賣所 臺北市表町二ノ十六 (大阪商船ビル内)
大阪營業所 大阪市西區土佐堀通一丁目一 (大同生命ビル五階)
九州營業所 福岡市天神町二 (千代田ビル三階)
名古屋營業所 名古屋市中區廣小路通二丁目 (朝日ビル五階)

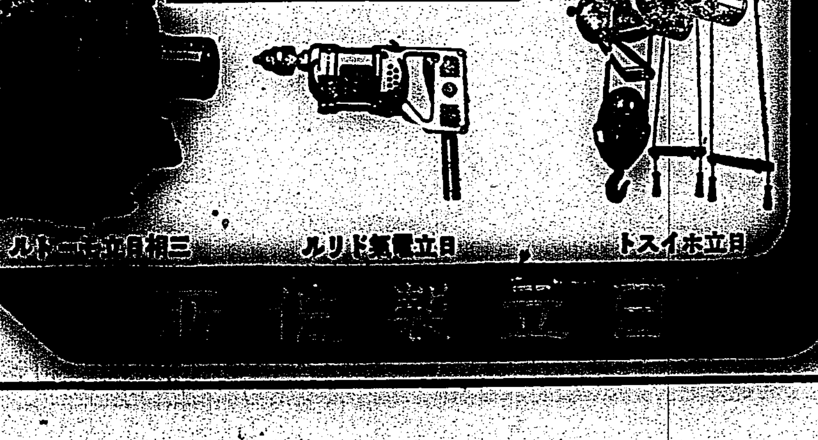

日立製作所

糖業行脚（十三）

臺糖の産糖高は五百卅五萬擔か

パルプへの進出も期待さる

臺灣製糖會社は過去五、六年間引續く糖界の好況に伴ひ相當利益を擧げ株主配當も殆ど一割二分に到達された結果として何れも留保に、積立てに社内留保を多くし今や内容充實、資力が大、内に外に擴張發展の努力を致すると共に、糖業を中心に無水酒精、バガスパルプ等糖業の各種の副業に進出、事業

多角化の 傾向漸く濃化し一面には日滿支を一體とする新東亞の長期建設に對應すべく、その蓄積せる資力を以て更新邁進せんとし彼等は今や擴張報國の一念に燃えてゐる

臺灣製糖會社は昨春一月十日折柄來臺中の武智社長を迎へて同社の研究發祥地橋子頭に重要會議を開き研究室の擴大新築と本社に於ける研究所設置を決定し、屏東本社に年産五万石の無水酒精工場建設を決定したのである。屏東既に滿一年になるが、屏東の無水酒精工場は既に建設に着手し本年中竣工の豫定であり、又新研究室は之より先本社構内の一部、東寄所よりの社宅に至る道路の南側に昨年四月頃より起工、十月竣工、同十八日内輪だけの式典が行はれた。此の研究室は臺正に云ふと製糖及び副業研究並製糖技術研究室と稱するのである。同研究部は東京に本部、東京と屏東に支部があり、部長は武智社長、東京支部長は取締役島内信平氏、その下に屏東の工務課長新田美枝氏と技師の農務課長清水政治氏の外に社員が十五、六人働いてゐる。右研究室が出來てから本社構内の分析事務は研究室に移されたが、同製糖所の分析室は其の儘となつてゐる

新研究室は經費約十五万円を投じ立派に出來て居り、此處では分析實驗をやつてゐるが、その奥手には附屬圃場があり、可なり廣く敷地がとつてあつて此處では新品種の育生其他各種の圃場試驗が行はれてゐる、バカス

パルプの 研究は工務課の仕事で、別に九大教授其他に之が研究を委囑してある

今迄にパルプ工業に乘出した製糖會社は鹽糖系と昭和日糖系の二組だけであるが、明糖の相馬社長もパルプ工業には大分乘氣となり近く先づ中間試驗工場を設くるやの噂がある、そのうち明和日糖系の滲濾パルプ工業も煙を揚げるであらうし、續いて鹽糖系の新日本砂糖工業も動き出す、それらの實績が見定められ愈よ確實有望だとなれば各社共に相踵で此の新事業に乘出すことは明かだ、殊に臺糖は不言實行主義の下にその機會を待つてゐるのである

全島産糖 高の四分の一に相當し、今迄は日糖、明糖と共に五百万担台に進んでゐる、以上三社で全島總産糖の七割を占めてゐるから大きなものだ、今期の原料は前にも述べたやうに十月の多雨と其後の高溫で殆ど平年作なく第二回調査よりも増收となつてゐる

同社の主産地屏東方面はいま一期米の植付時期であるが、甘蔗の跡へ一期米を植ゑるところは既に刈取り濟であり株出すところはアトに殘つてゐる、水田蔗作も之からウンと歩留が上つて來るであらう、畑作甘蔗は水田よりも歩留高く殊に晩熟の二八八二が多く殘つてゐるから之から三、四月にかけての歩留は相當高率を期待される、橋子頭は例年最も歩留高きところである、これは作付五千二百甲の内一作田が二千二百甲、畑作二千五百甲で二作田が少いことも主な一因である、今期も亦同製糖所歩留が最高記錄を作つてゐる、車路墘は畑作が大部分を占め、一二工業店と旗尾は一作田と畑が多い、昨年九月二十八日屏東より上陸、屏東平野を通過した颱風は後壁林で最高風速十七米に達し、阿緱、後壁林の外、橋子頭車路墘の區域にも甘蔗の倒伏があつたが、其後多少回復し大した被害ではなかつた、臺北製糖所區域は冬から一月にかけての雨と高溫とで歩留は前期より低いが原料は第一回より一割強の増收だ、工場別に第二回調査による收穫見込原料と産糖見込を示すと

	第二回調査收穫見込（千斤）	産糖見込（千斤）
橋子頭	五九八、一〇	四〇、三〇
後壁林	[illegible]	[illegible]
阿緱	九〇、八〇	五〇、九〇
東港	[illegible]	[illegible]
車路墘	[illegible]	四五、九〇
三崁店	四〇、七三	三五、一〇
湾裡	[illegible]	[illegible]
埔里社	九二、三〇	九二、三〇
臺北	九五、八〇	九五、八〇
旗尾	[illegible]	[illegible]
恒春	九〇、〇〇	九三、〇〇
計	三、九八八、〇〇	[illegible]

【備考】敗戰後原料の内橋子頭より七一、五二六、〇〇〇斤を後壁林へ、一一、七五四、三〇〇斤を車路墘へ、三〇一、〇〇〇斤、橋子頭より一三、四一四、〇〇〇斤を車路墘へ、三崁店より一〇、一九九、〇〇〇斤を湾裡へ移送し、又屏尾製糖所は區域外の興製糖會社内埔改良糖廍より一九、二二〇、〇〇〇斤、六角窖式糖廍より一二、三三七、〇〇〇斤、臺糖壽製糖所（昭和十一年買收せる改良糖廍）より四、九四五、〇〇〇斤、其他よりの搬入を合せ四七、七四〇、〇〇〇斤を併せ搾するので右の如く旗尾の原料總原料は四〇七、三七〇、〇〇〇斤となるのであり又恒春には區域外改良糖廍より二、二〇〇、〇〇〇斤の原料を移入す

即ち收穫原料より總原料の方が四九、九四〇、〇〇〇斤多いのは區域外原料を搬入するからである

	第一回	第二回
橋子頭	[illegible]	[illegible]
後壁林	[illegible]	[illegible]
阿緱	[illegible]	[illegible]
東港	[illegible]	[illegible]
車路墘	[illegible]	[illegible]
三崁店	[illegible]	[illegible]
湾裡	[illegible]	[illegible]
埔里社	[illegible]	[illegible]
臺北	[illegible]	[illegible]
旗尾	[illegible]	[illegible]
恒春	[illegible]	[illegible]
計	[illegible]	[illegible]

右は第一回見込であるが、會社當事者はそれより

幾分強氣 に見てゐる向もあるが、歩留と原料から見て五百三十五万担位に落着くのでないかと觀測される（杉野特派員）

臺灣米穀移出管理特別會計法案

愈よ議會に提出さる

【東京十日發同盟】政府は十日臺灣米穀移出管理特別會計法案を衆議院に提出した

【東京十日發同盟】臺灣の産業界に劃期的變革を齎すべき臺灣米穀移出管理の實施に伴ふ臺灣米穀移出管理特別會計法案は九日の閣議で正式決定したので政府は直ちに議會提出の手續きを執つた、右要綱左の如し

第一　臺灣總督府において米穀の移出を管理するため特別會計を設置すること

第二　本會計に臺灣總督府特別會計より繰入るるものとすること

第三　本會計に屬する經費を支辨する爲め必要ある時は政府は本會計の負擔において借入れを爲すことを得、但しその金額は二千五百万円を超ゆるを得ざる事

第四　本會計においては米穀の移出代金積立金より生ずる收入買入金及び附屬雜收入をもつてその歳入とし米穀の買入代金米穀の買入費等加工貯藏運搬に關する諸費、借入金の償還金及び利子一時借入金の利子その他諸費をもつてその歳出とすること

第五　米穀の買入、數量の增加その他避くべからざる事由に依り生じたる豫算の不足を補ふ爲め歳出豫算に豫備費を設くるを得ること

第六　本會計の歳出額はその實際の歳入及び相當運轉資本の合計額を超過するを得ざること

第七　本會計において支拂上現金に餘裕ある時はこれを大藏省預金部に預入るべきこと

第八　本會計において支拂上現金に不足ある時は本會計の負擔において一時借入れを爲すを得ること

前項の規定に依る一時借入金は當該年度内にこれを返還すべきこと

第九　本會計において決算上過剩を生じたる時はこれを積立つべきこと、本會計において決算上不足を生じたる時は前項の規定に依る積立金よりこれを補足すべきこと

第十　本會計の積立金はこれを臺灣における農業の調整助長及び助長のため必要なる經費に使用するを得ること

前項の規定に依り本會計の積立金を使用せんとする時はその金額を臺灣總督府特別會計の歳入に繰入れ臺灣總督府特別會計の經費として支出すべきこと

第十一　本會計の積立金は國債をもつて保有し又は大藏省預金部に預入れこれを運用するを得ること

第十二　本會計の毎年度歳出豫算における支出殘額はこれを翌年度に繰越し使用するを得ること

第十三　政府は毎年本會計の歳入歳出豫算を調製し歳入歳出の總豫算とともに帝國議會にこれを提出すべきこと

第十四　本會計の收入支出に關する規定は勅令をもつてこれを定むること

第十五　本法は昭和十四年度よりこれを施行すること

丸糯移出高

百十萬袋に達す

去五日基隆出帆高砂丸は阪神行蓬萊三、八二二袋、丸糯六、三二四袋を、七日同出帆公安丸は東京名古屋行蓬萊一三、六〇〇袋、丸糯八、五九二袋、五日高雄出帆神州丸は京濱名古屋行蓬萊一〇、一四二袋、長糯一、五〇〇袋、六日同出帆吳竹丸は阪神名古屋行六、六八〇袋、丸糯三〇〇袋、長糯三、四四七袋、八日基隆出帆アラスカ丸は京濱大阪名古屋行蓬萊七、一二〇袋、丸糯五、〇四〇袋、七日同出帆山西丸は大連行蓬萊白米一六七二袋、丸糯白米二、三二八袋九日基隆出帆高千穗丸は阪神關門行蓬萊六、五七二袋、丸糯五、八二二袋を積取つた、一期米の移出

（以上續）

臺北州水産會

廿五日總代會を開催

臺北州水産會では來る二十五日午前十時より州會議事堂に昭和十四年通常總代會を招集するが附議事項は次の通りである

一、昭和十三年度收支決算報告、昭和十四年度豫算案、および會長選任の件その他である

同長糯米と見らる

同州キロ入白米

同丸糯米

同在來米

何丸糯の移出餘力は十五万袋内外と見らる

高雄上旬貿易

【高雄電話】高雄州管内の對外貿易は益々盛況となり二月上旬に於て砂糖、檜材、冷凍魚など増加により百六十一万七千四百十四円の輸出を見、一月以降輸出額二百四十万二千四百四十二円に達し輸入累計額二百五十九万九千九百十一円その間に僅か十九万円足らずの入超を示し移出超に轉ぜんとして居る

合同鳳梨會社が大甲鳳梨を合併

唯一のアウトサイダーも解消

鳳梨産業の統制ある發達を期する爲台灣總督府では昭和十年に全島の鳳梨罐詰製造業者の大合同を斡旋し合同鳳梨株式會社を設立したが當時大甲郡外埔庄六分に在る大甲鳳梨罐詰商會は獨り督府の方針に從はず唯一のアウトサイダーとして獨自の競爭を續け工場や農場も擴大し罐詰工場、自動製罐工場（新設二工場）農場も約九十二甲に上り年産九十二万罐に達するに至り業界統制上支障多かつた、依てその後も府としては機會ある毎に合併を慫慂して來たが事變後は鐵鋼及び製罐用ブリキの配給上特に支障多くなつたので田端殖産局長が極力合併に斡旋に努めた結果大甲鳳梨側も漸く納得するに至り二月一日東京に於て兩者間に合併の調印を了し、五十五万円を以て十日滯りなく大甲鳳梨の土地及び地上物件一切を買收完了し事業を繼承茲に多年の懸案は全く解消するに至り鳳梨産業は完全なる一元的統制が成つた

臺灣正市の立會

曲りなりにも十三日より再開

丸糯の大暴騰により台灣正米市場は去る八日より遂に立會停止するに至つたが、十日同市場に於て緊急評議員會を開き審議協議の結果左の如く決定、休會明けの十三日前場より曲りなりにも立會を再開することとなつた

一、來る二月十三日前場より開場すること

一、二月二十日限（當限）に對しては新規賣買を認めざること、但し現物提供の上の賣は此の限りに在らず、前項に依り限下あるものは來る十三日午前九時迄に屆出ること、之に對しては賣買双方より一車に付五十五円也宛の證據金を徵收する

一、三月二十日限は兩建制を採用し既成立の分は來る十三日午前九時迄に申告のこと、手仕舞の賣買は其の都度申告することとす、右の本證據金は一車に一車に付賣買兩者より金二百二十円也を徵收す

一、當分の間二月二十日限、三月五日限、三月二十日限共に去る二月八日中場止め値の範圍内に於て任意手仕舞ひの爲めの賣買を認む

一、場外取引は從前通り禁止す、但し二期蓬萊は從前通り上場する

十二年産米

石一圓十錢引下

【東京十日發同盟】十二年産米と十三年産米の最高價格は本米穀年度の最高價格標準のため現在同價格となつてゐるので農林省では今回十二年産米を古米として取扱ふこととなり昭和十二年産内地米の賣渡價格は現在より一円十錢引下げることに決定、この旨十日付官報をもつて告示された

臺灣棉花の嘉義工場

本年は四十萬斤増産見込

【嘉義電話】一昨年五月新設された臺灣棉花株式會社嘉義繰綿工場は、督府に於ける棉花増産の方針と並行して着々其の實績を擧げてゐるが、本年は臺灣棉花增産十ケ年計畫の三年目に當り、一月十日より運轉を開始し日に四万斤宛を處理昨年の百四十万斤より本年は四十万斤増産の見込みである

丸糯は亂戰

【大阪十日發本社特電】反落した丸糯は一轉又買上げられ五限十六円四十五錢迄戻したが、戻せば利喰賣りもあり、全く亂戰で三十五錢、二十錢と押しここで值頃買も出で又二十五錢、三十錢と戻し數万袋出來た、三限は出來ないが五月限は十六円二十錢、十五錢兵庫筋賣の加勢積極的買、一期蓬萊六七月限内郵共に據米なく十二円四十五錢まで出來た

中野日曹社長

十日夜南下

日本曹達の社長で南日本鹽業の取締役會長及び台灣製鹽の社長である中野友禮氏は日曹鹽業の倉石忠

臺銀總會

三月一日開催

台灣銀行では既報の如く三月一日午前十時より東京市丸の内同行支店内に於て第七十九回定時株主總會を開催するが總會の目的事項は次の通りである

一、昭和十三年下半季財產目錄貸借對照表、營業報告書及損益計算書承認の件

一、昭和十三年下半季利益金分配の件

一、營業期間の件（當銀行存立期間は明治三十二年六月十二日より昭和十四年六月十一日迄四十箇年の處之を更に五十箇年延長すること）

一、定款變更の件（定款第五條中「四十箇年」を「九十箇年」に改むること）

一、理事候補者選舉の件（山本健治氏任期滿了に付後任候補者二名選舉）

一、監査役選舉の件（武智直道氏任期滿了に付後任者選舉）

上旬貿易

【東京十日發同盟】大藏省發表、二月上旬における我國外國貿易概况左の如し（單位千円）

輸出	七七、九〇八
輸入	一〇九、五二五
合計	一八七、四三三
差引入超	三一、六〇七
累計入超	六九、五八一

九州曹達工場長三崎友一の二氏帶同蓬萊丸で九日午後來台したが、左の日程で島内各關係方面の訪問挨拶を爲すと共に關係事業たる台灣製鹽、南日本鹽業等を視察する由

九、十兩日臺北滯在（十日夜官民四十餘名をホテルに招待）十日夜行で臺北發、十一、十二兩日臺南、高雄、十三、十四日臺北滯在十五日午後六和丸にて離臺

局營バス

一月中成績

鐵道部自動車課發表に依る一月分營業成績は左の通りである

	乘車人員	賃客收入
北部線	二三二、六三三人	四一、五六八円
中部線	一九六、六二一	三〇、七五六
南部線	一四〇、九六三	三四、六〇二
計	六六五、一七一	一一六、九二六

總乘車人員は六七五、一一九人總收入一一八、六二五円であり、各線別毎に前年同月分と比較すると乘車人員は北部線三〇、三四八人（減少歩合八分四厘）中部線二七、〇九八人（減少歩合一割一分四厘）南部線一六、七三一人（減少歩合一割二厘）合計七七、一七七人（減少歩合一割一厘）の何れも減少であつた、收入に於ては北部線三、五六一円（減少歩合七分九厘）中部線二、六八一、九円（減少歩合四分九厘）南部線一、三六八円（減少歩合八分七厘）合計八、五六〇円（減少歩合六分八厘）の減收であつた、尚前月分と比較すると總乘車人員一二、六〇五人（減少歩合一分八厘）の減少で收入は一、〇九六円（減收歩合〇九厘）の減收であつた、本月は臺灣神社三年目の正月に當り臨時祭の神社參拜者が殺到し五日迄は前年度に匹敵する收入成績を示したが、六日以後は催物も無く平凡であつた、前年度同月分に比較して六分八厘の減收であつたのは全く舊正月の關係に依るもので、即ち前年は一月三十一日が舊正月元日であつたが本年は二月十九日に當つて居る爲である

煙草の賣上

依然好調子

一月中に於ける專賣局煙草賣上高は百八十九万九千七百二十四円で前年同月に比して一割六厘即ち十八万千七百五十一円の增加である各局別に見るに各局とも大體に於て依然增收を續けてゐるが臺中、屏東兩局が減少を示してゐる、之は昨年が特殊事情に依つて異狀なる賣行きを示したためである、累計では前年に比し一割四分一厘二百七十四万七千四百八十二円の增で二千二百二十一万四千二十一円を算した

内外商況欄（十日）

米期

買方利喰急ぎに下寄りアト底堅い

堂島米況前場

【大阪十日發同盟】今朝は買方の利拔急ぎとなり、先限は三十六円八十一錢と五十安に寄付き三十七円十八錢と下違ひ、アト七十九錢と六本同事と焦付き結局止は八十一錢と底堅く終る

堂島米況後場

【大阪十日發同盟】後場は下整理一巡に閑散化し先限は三十六円七十八錢と寄付、その후八十一錢と揚げたがアト凡弱化し結局七十八錢と保合ひに引けた

堂島兩建控除倏合

當限	三三、八〇〇石	賣方小河以下七店　買方丙先以下十五店
中限	二五、九〇〇石	賣方小河以下十一店　買方丙先以下十店
先限	二一、一〇〇石	賣方工藤以下九店　買方田中龍以下十店

本日出來高八一、一〇〇石

堂島雜觀

【大阪十日發本社特電】寄付き七十七円台高寄せとせずに即ちボケたが、今朝は政府の銘柄が圓文への前米を強行するかとの噂で來たのは頭落（以下[illegible]）

米界展望

【大阪十日發本社特電】[illegible]

どし〳〵出て行くからでこれが正用米以外となると確かにこたへる▲例の米穀會計法案は農林省から關係各省とは連絡中であるが、大藏省としては異議なく原案通り提出出來たらうさうだ▲農務米穀特別會計法案の要項が出來たが、提出運轉資金五百万円の外政府の借入金限度三千五百万円は米百万石を動かすに力ないがそれで良いのか

【大阪十日發同盟】生れ値の三千六円二十七錢を底値として昨日の高値から五十錢幅を入れた、今朝は同道に五十錢幅を入れた、今朝は同道の新米の滿安を敷かし制限する内定しないの自[illegible]の頃が行き殘しい底値を喰と一反と共に無理にも下げなかつた呼吸だが、新米は未だ入氣が強いか利食に[illegible]である

株式

海南島進撃の報に上向き新東高値引

兜町前場況

【東京十日發同盟】寄付は依然たる氣迷ひ人氣で軒並み平凡であつたが海南島進擊の報を入れて後半漸次引締商狀となり、休日控へ旁々一部の踏退きもあつて新東は高値引となり其他諸株も亦物色人氣を加へて來た樣である

兜町後場況

【東京十日發同盟】前場好勢を示せる氣先ながら海南島進擊も一應織込み濟みの形となり、新東寄附一段高を示したが、アト反落歩調に轉じ其他も軒並み軟化したが大體踏物一巡と休日控への買方利喰急ぎに依るもので、特に軟材料視すべきものもないので底意は案外強硬である

大阪期米後場

	寄	中	先
一限	三六、三二	三六、五四	三六、七八
二	三三	五三	八一
三	三二	[illegible]	八〇
四	三二	五三	八〇
五	三一	五一	七九
六	三〇	[illegible]	七八

東京期米後場

寄	三六、六四	三六、九二	三七、一一
引	六一	八九	〇八
高	六四	九二	一一
安	六一	八九	〇七

不可避の情勢にある、直ぐ買上げが實現すると最高迄へ突拔ける時が早からう▲農林省では今回十二年米を古米として取扱ふ事となり一円十錢下げる事に決定▲古米が擁護して居る今日政府へ買入れ申込は激増するのではないかと見られて居る

東京短期後場

	寄	引	高	安
東新	一三三、三〇	三五、七〇	三五、五〇	三三、三〇
大新	一二七、三〇	二五	三〇	[illegible]
鐘紡	一四〇、二〇	二五	三〇	二〇
東レ	[illegible]	[illegible]	[illegible]	[illegible]
帝人新	七八、八〇	六九	八〇	八〇
日窒	八一、九〇	二一	八八	八〇
日産	五九、〇〇	五〇	一〇	一四

（以下[illegible]）

東京長期後場

（[illegible]）

大阪短期後場

（[illegible]）

島内商況

臺米現物相場

（[illegible]）

財界株界

【東京十日發本社特電】西部ソ滿國境でソ聯兵が又復越境襲撃されたとの報に朝の中に氣重く往來してゐたが後半大本營陸海軍報道部より突如海南島の奇襲上陸敢行に成功して目下進擊中と公表があつたので市場の形勢は忽ち一變し踊アト又賣方の利喰ひで三円台に反落し時ならぬ大波瀾を演じた▲新東は三百三十一円台から四円台へ一氣に吹上げ後場更に五円台に沸騰

この數日來議會の空氣や對ソ關係が頗しく東角伸び惱み勝ちの市況を續けてゐたのであるが戰果擴大の報を入れて再び買氣を盛り返したのである、當面の材料を向ふに廻しても織込んで了つて新東は獨自の力では上げる事が出來ず鐘株高の支援で漸く高値を維持してゐたのであるが之で又新東に彈力性が付いて來た▲鐘株も一頃の不當な安値を訂正されてどうやら元の値に歸つたので手持筋のやれやれ賣がかなり出るが之をよく消化して却々高い、株の過剩に悩まされた此の街も随分昨年辺りは苦い經驗を味はされたものだが最近の當時抱へ込んだ株が大分減つて了つたと云ふ噂である▲新たな金持階が卅五十株と仕切つて行くので自然から云つた結果を寂しても、生保が政府所有株の賣出で一服したと思つたら今度は米が蓑錯して最高値を突破インフ

レミアムが付いても中には新株の掛込が出來ない人がないとも限らない、反對に市場金利に比し確実有利な投資株として欲しがる人もあらう、株式界が大分好くなつた際でもあり画面以上發行といふことも考へられるのであらう▲日曹コンツェルンの總師中野友禮氏が二年振りに九日來台した、關係會社の同行者二人で隠かな事だ、中野氏は南日本鹽業の取締役會長で台灣製鹽の社長でもあり、殊に今度新に南日本化學工業が設立され高雄辺に曹達工場が出來るからこの氏の來台はいろ〳〵の意味に於て期待されるわけだ▲古河系旭電化工業の重役も十二日頃來台する、日曹と云ひ旭電化と云ひ、蓬萊高と連絡があるらしい▲台北州下の円山發電所は本月二十二、三日頃指定請負人が決まつて現場の下見が始まり、三月初旬入札の豫定▲霧社の貯水池が出來ると北

れる增資新株の一部は額面以上の價格を以て發行し得るやうになつてゐる▲現に配當付株五十四円七十錢、七分配當半期分を差引いても五十三円そこ〳〵になるから新株のプレミアムを四掛として一円二十錢、五掛とすれば一円五十錢だ、これだけプ

他の共同組合でも增資株引受のお膳立が出來てゐるやうだ、併し二十四日の定時總會に附議される增資案並に定款變更の中に中央漁業者がある場合は鉄道部其る、此の内生命保險側で相當引受けることになつてゐる▲株主きたる移金三千二百七十五万円を差引ら政府出資一千二百万円を差引受けるわけだが、現在資本金から動かない、增資株は官民間で引は創立以來一千二百万円のまま十五万円を增加し、總額七千万円とするのであつて、政府出資

れは增資子株落の先物上場の爲めらしい▲台電は現在資本金四千五百七十五万円に二千四百二十四日開催の事になつた、そ

台電增資案が愈よ決定し、それを附議する定時總會が例年より三、四日早め

東西南北

てゐた

た向が可成りゐるやうだ」と語

れはならぬから一應形勢觀望を出たこの影響は相當大きいと考へなければ堅城心を起させたのかも知れない彼等があると云ふ事がちよつと云へば今後の國際關係にどんな意味をなすか、後場新東が引緩んだのでは踏一巡と利喰からでせう、強い心强い限りだ、株の高いのもこゝに現れであつて決して意とするものではない、上陸し戰果は愈よ擧りつゝに加へて北支の治安、經濟工作等が進捗してゐることは銃後國民として寔に乙氏君曰く『海南島へ皇軍部隊が引下げたからこの割子だと案外奏昌するかも知れぬ▲サシ丸の望月千円に達した、利子も一錢、鷹に增加して九日現在では三十二万五增加して九月現在では三十二万五二十二万斤円から約十万円ばかり融資借出高も大分殖えて一月末の融資組合更に今後本島證券業の擴張新事業協會では東海氏信用組合も追加した、臺灣實業金融抱いてゐる向さもある▲東株業の如何に無理なる證券業者の存在であると云ふ觀方を加へたら頂大になつて居ると議論を加へた策を撤やうとするだらうから株式市況が一な藥法で今後もどし〳〵とし撤かい、そこでこの措置は政府のこん勿論米價最高值引下げは政府の最高値引下げ政府の意向に外ならなの折れる事である▲十二年産米の發けはこつちが出つ張るので即ち背う物價統制に大きな影響があつて、政府もかレ傾向を恐れてゐる、

への送電能力を增大するか、大甲渓四十万キロの内四ぷ二年間に十万キロだけでも出來ると、日月潭並に霧社の發電を全部高雄其他南部に向けることも出來る▲台北も增資がきまり、北部も追加發電が出來ることになり、社債之から愈よ忙しくなる

大阪重要商品

【十日本社特電】

神戸ゴム現物	五七、二厘	不明
スモークシーツ一號	五〇、二厘	
モスB一現物	二八五厘	
人絹帝人C	九二円七〇錢	
綿紗糸二〇番手	四六五円〇〇錢	
ネル九〇生地	不明	
鉛地中物	一〇円八〇錢	
電氣銅（水曜日）	一五〇円〇〇錢	
鐵板一分	一〇七〇円〇〇錢	
鍍錫二番	三四七円〇〇錢	
鐵平板	九〇円〇〇錢	
浪板亜鉛引	一四三円五〇錢	
大豆油	一四〇円二〇錢	
木材米松大角	五〇〇円七八錢	
豆粕（内國）	一四〇円二七錢	
毛糸ZC	三四〇円一七錢	
北海小豆新二	二四〇円五〇錢	

大阪長期後場

	寄	引
新株	七五、九〇	一四三、〇〇
大新	七二、九〇	二八
東新	一四九、四〇	一一九

（以下[illegible]）

糸況

大阪棉花後場

	寄	引
三月限	[illegible]	[illegible]
四月限	[illegible]	[illegible]
五月限	[illegible]	[illegible]
六月限	[illegible]	[illegible]
七月限	[illegible]	[illegible]

橫濱生絲後場

	寄	引
二月限	五三、〇〇	五三、六五
七月限	九〇、〇〇	[illegible]

大阪砂糖清算後場

（[illegible]）

大阪砂糖現物

【十日本社特電】

（[illegible]）

砂糖

小賣値懸念に小綾

一清算一【大阪十日發本社特電】外糖の反落自然入氣は小賣値を中心に堅調で相場は狭小の保合となつた、現物は堅調にて後場は[illegible]

【現物】【大阪十日發本社特電】分蜜糖は[illegible]、後場も同様に推移した

神戸豆粕後場

（[illegible]）

神戸穀肥相場

（[illegible]）

大阪在庫米

内地米	六一八、八四六
鮮米	二六、五八一四
朝鮮	[illegible]
臺灣米	一〇、〇三八
蓬萊米	[illegible]
在來	[illegible]

大阪正米標準値

（[illegible]）

神戸期米後場

（[illegible]）

大連特産後場

（[illegible]）

大連特産前場況

【大連十日發同盟】大豆は堅調安定し特産物は前日に比し[illegible]、豆油は[illegible]

下關麥粉相場

（[illegible]）

賣拂入札公告

一、時計及貴金屬類外十二口

右二月十六日午前十一時賣拂入札執行詳細は八番地法院會計係ニツキ承合ノコト

昭和十四年二月十日

高等法院

印章紛失廣告

從來使用せる圓形の印章を紛失致したるに付一般に對し無效たることを廣告す

昭和十四年二月十日

竹南郡頭分庄東興六六五番

劉阿松

●保證責任台北住宅利用組合（登記）[illegible]

産業組合登記公告

臺北地方法院

●株式會社新民報社（變更）[illegible]

臺北地方法院

本日牛肉デー

内地肉各等一割引

百匁付三十五錢

京町三（二）二六四九番・三六四九番

移入元　内地肉　鳥伊

名物　火鍋

新鮮ナル材料獨特ノ味

一家團欒食卓ノ王

來々軒

本日割引デー

神戸肉各等一割引

三十五錢

移入元本町　三谷軒

大阪商船出帆（臺灣）

◎基隆出帆（△印臨時寄港）

神戸行　[illegible]

門司行　[illegible]

厦門・香港行　[illegible]

上海行　[illegible]

沖縄行　[illegible]

鹿兒島・北鮮行　[illegible]

（南洋航路）[illegible]

近海郵船出帆（基隆）

門司・神戸行　大和丸　二月十五日　後五時半

富士丸　定期便

上海内地行　[illegible]

香港行　[illegible]

辰馬汽船出帆

長和丸　二月十五日

大連汽船出帆（基隆）

大連直行　山東丸　二月十五日

丸一組

こマーケ！
この品質！
斷然日本一！
マルキン醤油
移入元　宅商會　北港・臺南

内兒科　小兒科
（入院隨時）
宗町台銀前　電話三三五三・七六九〇番
醫學博士　天野一男
天野醫院

新柄　婦人向洋裝地　階①
高級純毛　オーバー地　階②
洋服地
豐富陳列
大特賣
服地のデパート
台北市太平町三丁目
大和洋行
電話三二三四番

齒痛頭痛はガオガンに限る

雛人形大賣出し
吉
東京久月作
吉村玩具店
台北市榮町
電四九七八番
日本精神
和らかな御雛まつりに是非……
東京吉月特製品
村山商行
台北市本町
電三三五三番
基隆支店

科学

顔の皮と年齢とは比例するか?

俗に「あいつは、つらの皮が厚い」といふが、年齢と顔の皮の厚さとは比例するものであらうか? 若い頃には一寸したことにも顔を赤らめるが、年を経るに従っていはゆる"つう〳〵しく"なり、どんなことでも洒々として喋ったり聞いたりする。この面の皮と顔の皮とは比例するものであらうか? 右についての解答を名古屋医大解剖学教室の荒川徹政氏の研究より抜萃して諸君に御紹介しよう。

× ×

皮膚の厚さは性別、年齢別、人種別はもとより、同一人であっても身体の部位によって相違するものであるが、次に顔面の皮膚の厚さと年齢との關係について述べる。

皮膚の厚さは所謂皮下層、眞皮層、表皮層の三層の厚さを以て測らなければならないが、皮下層は脂肪組織を主として個人の榮養状態如何によって相違し、榮養の可良なるものは厚く然らざるものは薄い、それでこの皮下層を除外した眞皮と表皮とよりなる部分の厚さを皮膚の厚さとして述べることとする。

さてこれによる顔の皮膚の厚さを、年齢別に見ると次表の通りである。

	頬	顔面平均
	M	M
當歳代	0・八六六	0・八三〇
一〇歳代	一・二〇一	一・二三六
二〇歳代	一・四四一	一・四二九
三〇歳代	一・四〇〇	一・三六〇
四〇歳代	一・三五一	—
五〇歳代	一・三二一	一・三二四
六〇歳代	一・二二八	一・一九四
七〇歳代	0・九六三	一・〇六六
八〇歳代	0・八六〇	一・〇二七

即ち頬部の厚さは當歳代より二〇歳代に及ぶ急激なる厚さの増加期を経て、後次第に厚さを減じ、八〇歳代のものの厚さは全く當歳代のものに近似してゐる、この間二〇歳代より五〇歳代まではその厚さの低下度割合に緩慢で、厚さの安定期と看做し得られよう。顔面平均の場合にも略同様のことが見られる。

× ×

これによってみると、顔の皮の厚さと、面の皮の厚さとには何等の關係もなきものの如く、また顔の皮の厚さは二〇歳後に於ては年齢に反比例する。いまのところ面の皮の厚さの具體的測定方法はないもののやうですから、面の皮の厚い人は意を安じて可なりといふまでもなく、酉々とした顔をしていてゐられるやうです。

天然痘が征服されるまで(下)

しかし、かうした反對の中にも接種術は次第に發展して來て、天然痘の豫防の役割をなした、しかしながら、この接種術には一つの大きな缺點があった。それは接種術を受けた人は輕症とはいへ、眞に天然痘に罹るといふことであるこれは他人に普通の天然痘患者から傳染するのと同様に病氣をうつすのである。しかも接種術を受けた人から傳染した天然痘は、普通の天然痘患者から傳染したときと同様に危險である。從って社會の總ての人々が接種術を受けた場合に始めて、この方法は病氣を豫防することに成功するが、僅か一人のみが接種をすれば却ってそれが天然痘の流行の源となる。この理由のために接種術は牛痘種痘の紹介後は法律によって禁ぜられたのである。

■

牛痘接種は一七九八年に英國グルーセスター州のエドワード・ジエンナーによって實施された。彼が住んでゐた地方では、乳搾り女が自分の搾ってゐる牛から牛痘を感染されたときには、天然痘にかからぬといふ良い傳説的經驗があった。牛痘は牛の乳房に出來、また人間の皮膚にも天然痘とよく似た發疹を作るがその病状は天然痘より遙かに輕く、しかもこれは傳染性ではない。ジエンナーは醫學的研究を始めたときからこれを天然痘の豫防に適用して見てはといふ考へを得た。後に彼がロンドンのジョン・ハンターの許で研究中この考へをハンターに話したところ、ハンターは「急いで考へようと思ってはいけない。忍耐強く正確にやれ」と忠告した。そこでジエンナーは故郷に歸って八年間忍耐強く、牛痘によって天然痘が豫防される事實について色々觀察した。かくて一七九六年彼はいよいよ自分の所信を實驗することにした。すなはち彼は最初にジエームス・フイツプスといふ田舎の少年に、牛から牛痘を感染したサラー・ネルムスといふ乳搾り女の腕から取ったものを使用して牛痘接種をなし、更に二ケ月後、その効果を試驗するために彼は天然痘の患者から取った膿汁をその少年に接種してみたが、少年は遂に天然痘にかからなかった。

■

ジエンナーの熱心は遂に彼をしてこの試驗を基礎として報告を書かしめた。そして彼はこの報告をローヤルソサイテイの會報で發表されるやうにと提出したが、それは拒絶された。次の二年間に彼は二十三人について牛痘種痘の効果を確證し、一七九八年に天然痘接種に關する研究を纏めて出版した。この書によって、牛痘を接種することにより天然痘が豫防されるといふ説が確認されたのである。

ところが、このジエンナーの偉大なる發見に對する賞讃の聲は餘りにも淋しく、反對の聲は甚だ喧騒を極めた。そして大衆はこれに全く無關心であった。

■

無關心と忘却は種痘にとって最も大きな障害であった。種痘法發見百年記念に當る一八九六年に、當のジエンナーが住み且つ種痘の豫防について研究をしたところのグルーセスター州で數回天然痘の流行があった。アメリカに於ても亦天然痘の流行があって、人々の無智と、人命に對する評價の低いことが示された。シムプソンは一八四七年、種痘について次のやうなことを書いてゐる。

「フランス革命に續き、またそれに關係のあった長期のヨーロツパの度々の戰爭の間に失はれた人命は約五六百万と見積られてゐる。ヨーロッパに於て、既に種痘はこれらの戰爭中の犠牲者よりも、もっと多數の人命を死から救ってゐる。ジエンナーのランセットはナポレオンの劍が破壊したよりも、もっと多くの人命を救ってゐる」

■

ナポレオンとジエンナー、何といふ對照であらう。ナポレオンは彼の姿や著物の特徴までもが、一般に知れ渡ってゐる程有名であるところがジエンナーについては大衆はその名さへ知らない。この英國の田舎紳士の肖像や金髪、碧眼愛鳥家で詩とバイオリンの音樂家一寸變った小詩人、そして全人類の偉大なる恩人の一人であることを知ってゐる人は極めて少いであらう。もし個人的價値を、人類の幸福といふ目盛りにかけて見るならばナポレオンはジエンナーの熱心な後援者であったといふことだけでもっと有名になれた筈である。

(註)ナポレオンはジエンナーが一七九八年、研究發表直後、彼の全軍隊に種痘を施行した

冬眠する生物(下)

北海道の熊の冬眠は有名なものである。彼等は冬になると、山の下等の適當な洞窟を見出して其中に入り冬眠をする。獵師等は之を見つけて其中から追ひ出す時に之を撃つと云ふ。誠に卑怯なやり方である。

栗鼠は樹洞や自分で作った巣の中に入る。彼等は秋の間に澤山の食物を自分の巣に運んでおいてそれを少しづつ食べ作ら生活する。併し彼等も普通は外に出て來ないのであって或程度の冬眠と云ふことが出來よう。

△

又我國では小型の鼠の類、即ちヤマネやカヤネズミ等は冬眠する。カヤネズミは夏の間は萱の莖の中程に巣を作るが冬になると土中に穴を掘って其内に入る。

外國で有名なのはハリネズミがある(吾が國では朝鮮に產する)が、彼等も赤地中に穴を掘り其の中で冬眠をする。又北米のアラヒグマ等も冬眠をすると稱せられて居る。

熊の中で、最も面白いのは北極熊である。即ち彼等は、冬の間に子供を產むのであるが、然も子を產んだ母親は冬眠するが父親は冬眠しないと稱せられて居たのである。然るに近頃の研究に依ると、今まで冬眠して居たと思はれてゐた母熊は、實際は子供を育てる爲の巣の中に居たもので、其巣は雪の中に深く掘られたものなのである。

△

以上の様に哺乳類の間にも冬眠生活をする動物は澤山居るが、彼等も亦其冬眠中のエネルギーは秋に蓄へておいた脂肪より補給されるのであるから冬眠に入る前の彼等は非常に肥ってゐるのであるが冬眠から醒める時は隨分痩せた體に成ってゐるのである。

動物の冬眠が普通の睡眠と同様の意味を有するや否やについては論のある所である。或說によると冬眠も亦一種の休息であると稱せられてゐる。要するに動物達の冬眠たる現象は動物界の出來事として誠に興味深いものである。

科學小話

日本でもガラスの紡物が出現して代用品時代の波に乗り、大いに進出せんとしてゐるが、歐米ではこのグラス・ファイバーが酸に對して極度に強い点を利用し、綿類の代用材料に用ゐられ、ゴム、麻等の在來品を驅逐せんとする勢を示してゐる

× ×

日光は皮膚にも日光を最も必要とする地域を避けるやうである。イギリスの工業化されたウエストライデングは適例である。昨年ハツダースフイールドには九百二十九時間日が照り、スカーボローには千二百十三時間、ブラッドフオードには千三十時間、スペーンヘッドには千二百五十七時間日が照った

× ×

一本の煙草から立ち昇る煙には眼に見えない部分だけで、〇・〇六一オンスの重量をもってゐる

× ×

ソ聯學士院は、最近一七一七年以來、同國探險家によって行はれた探險記録を集成公刊する計畫を發表した

× ×

最近發掘された古代アテネ時代の一カップは牛の蹄形といふ奇妙なかたちのものであった

× ×

カキツバタと三色スミレは中世時代には染料の材料として使はれてゐた

× ×

ハンガリーでは向日葵の實から石鹸の原料をとってゐる

× ×

ゴムバンドを二本の指にかけて人の鼻つぺたをはじくイタヅラ小僧に警告——彈性に富んだ優秀なゴムバンドの跳ねる力を超高速度活動寫眞に撮影した結果、パチンとやるときの初速は實に時速二〇四マイルに達することが判明した

× ×

ワクチンの發見は御存知の通り一七九六年ジエスナーの發見にかかるものだが、その時は發表されず、二十年の研鑽を經て、愛兒にまで實驗を試み漸く一般に公開されたもの。ところでこのワクチンといふ名稱は牛痘に因んでラテン語のワツカ(牛の意)から取られたものである

× ×

アメリカではチーインガムに起因する齒牙の疾病が激增しその對策に齒科醫の苦心甚だたるものがあると

× ×

ニスキモーの人形―ニスキモーの人形も勿論愛兒には人形を與へるがやはりニスキモーらしく、男の口はへの字型に、女の口はオチヨボ口にしてゐる

凄い評判 賣切近し 日の出 三月號 大盛況

壯烈無比! 人間業以上の奮戰難戰!!
海軍部隊座談會
海軍陸戰隊 湖江部隊 歸還十將校出席
森大佐 多田大佐 野中中佐 松島中佐 土師少佐 村上大尉 蒲原大尉 吉川大尉 前田大尉 津田大尉 神大尉

○感激の名話美談實話
幸運三十年 三土忠造
單純に事を運べ 佐藤義亮
軍樂生活の思ひ出 瀬戸口藤吉
機雷爆破の決死隊 東忠次

讀切小說八篇
女女物語 小島政二郎
大いなる母 加藤武雄
戀の寢鳥 長田幹彥
銀色の舞踊靴 横溝正史
雲の朝 今井達夫
將棋主從 山手樹一郎
勇士と天使 森本岩夫
春の浮雲 海音寺潮五郎

粒ぞろひの面白さ 小說・讀物陣
錢屋五兵衞 永井龍男
明治天一坊 川口松太郎
八丈つむじ風 長谷川伸
南海の秘密 蘭郁二郎
新篇坊っちゃん 尾崎士郎
家庭の旗 山岡荘八
火の匂ふ唇 片岡鐵兵
叱られ日記 久米正雄
赤ン坊と兵 山中峯太郎
軍國娘行進曲 麻生豊
仙人の指 吉屋信子
小僧と小說家と 曾我廼家五郎
銀幕の花形 菅沼退助

▲家庭重寶帖 ▲名流寸話 ▲野鳥の智惠くらべ ▲娛樂室
本誌特輯 猛獸使ひの座談會
健康舞踊 日の丸音頭
定價六十錢 新潮社

純國產品

濕布に

感冒、肺炎
中耳炎、百日咳
神經痛、ロイマチス
打撲痛、捻挫
齒痛、凍傷等

信用ある藥店はエキホスを販賣す

包裝 一〇〇瓦 二〇〇瓦 四〇〇瓦 二五瓦

右は孰れもエキホスの好適症にしてエキホスを塗布すれば特有の鎭痛と保温の兩作用により速かに炎症を去り疼痛を輕減し、熱を下降せしめ頗る爽快の感を與ふ。用法簡便にして一回の塗布よく長時間効力を持續す。

結核性肋膜炎、腹膜炎、淋巴腺腫(瘰癧)等にはエキホス姉妹品たるグアヤコールエキホスの使用に依り効果一層顯著なり

御注意
近時外觀、包裝等エキホスに類似せる製品多數あり御購入の際には必ずエキホスと御指名を希ふ。

エキホス

發賣元 武田長兵衞商店
發賣元 塩野義商店
製造元 二巴合名會社 大阪市東區道修町

A—110

奉祝 建國祭

熱誠一貫
健康美容報國の毅然たる意氣に一貫するレート!より良き品質の改善に一路邁進する私共に絶大なる御信頼を乞ふ!

レートクレーム

レート化粧料本舗 東京 平尾賛平商店

南風の歌(27)
加藤武雄作 富田千秋畫

母と、娘(二)

「幸子さんの阿母さまつて、どんな人だつたの？」
「――仕方の無い女だつたのです――本當に、あの子、何も彼もが母親にそつくりだ！」
邦子夫人は、おびえを含んだ眼で、突きつめるやうにしたが、
「でもねえ、野澤さんて人、そんな人ぢやないと思つてゐたがねえ」
野澤譲介は、學生時代から拓植家に出入りして、博士から深くその才を愛せられてゐた。延代の他に子供の無い博士は、自分の學問、自分の研究の後繼者として望みを嘱してゐたし、譲介自身も自らそれに任じてゐた。譲介が家の事情で、大學を中途でやめなければならなくなつたのを、學資を給して業を卒へさせた上、其の後は、ずつと、研究室の助手として働かせてゐるので、譲介は延代の夫となるべき人との默契も、自然そこに出來あがつて居る筈だつた。が、譲介は、その師に似て謹嚴な學徒であつた。此の邸の中にある研究室と、小金井の方にある實驗室の間を往來して、寸暇を惜んで、今、博士の着手してゐる肥料製成の新しい發明を扶ける事に没頭してゐる譲介は、延代の欲するやうに、その遊び相手になつて、青春のよろこびを共にしては呉れないのである。
「つまらないの。野澤さんたら――」
延代は、それが不平だつた。が、邦子夫人にすれば、それだけに頼母しい人物に思はれてゐた。

だのに、その譲介が幸子に心を傾けはじめてゐる――？
その延代の言葉は、そんな馬鹿な！と、一蹴してしまふところであつたが、邦子夫人にはそれが出來なかつた。二十年前の彼女の若い經驗が、それをさせないのである。
どんな硬い男の心をもとろかしてしまふ不思議な魔術を有つたある種の女がある。幸子の母親がさうであつた。そして、幸子もその母の子なのだ。幸子も、正しくさうした危險な女の一人なのではないか？
「ねえ、阿母さん、どうかしてよ」
延代は、張々子染みた調子で云つた。折角のお化粧が崩れてよごれてしまつてゐる。
「どうかしてッたつて――お前」
「早く、何んとか結婚させちまへばいいのよ」
「それは、さうするのが一番いいけれど、さうむやみに結婚させて了ふわけには行かないよ。相手がなければ、結婚は出來ないものね」
「いくらもあるぢやあないの。あの、田舎から出て來た男――今、運轉手か何かしてゐるッていふ男――あの男だつていいぢやないの。あの男とだつて、結婚、何かわけがあるのよ。ね、さうすれば幸子さん落着くわ」
「一旦、ここへ引取つた以上、拓植家の娘としても、そんな事は出來ませんよ」
「岡崎の女學校の先生ッて人もあるわ。この頃、あんまり手紙なんかよこさなくなつたやうだけど。その人だつて、幸子さん、随分好きらしいのよ。でなきや、松若さんなんかどう？」
「犬の子ぢやあるまいし、さうむやみに何人にでも押しつけるッてわけには行きません」
「でも――何とかしてよ。でないと私、一時だつて安心してゐられやしないのよ」
「だけど、本當に野澤さん、あの娘の事を何とか思つてゐるのかねえ」
「阿母さんは呑氣なことばかり云つて――」
「だつて、お前、急にそんな事を云つて騒ぎ出して――」
「ずつと前から、をかしいをかしいと思つてゐたのよ。でも、まさかと思つて、今まで云はずにゐたのよ」

國民再編成の必要とその動向(二)
唐島基智三

國體にもとるものではない――

全國民を打つて一丸とする國民組織を持つといふことが、國民再組織であり、國民再編成であるといふのなら、今更そんな必要はない。所が日本國民は、肇國の昔から皇國國民として存在してゐる即ち立派に皇國國民として組織されてゐる。今日それを改めて、再組織するとか再編成するといふのは、不逞も甚しいといふ議論がある。それどころではない。いま一歩を進めて、だから今更國民再組織とか、再編成といふことは、わが國體を冒涜するものである。憲法政治にもとるものだとまで、極論するものもある。

けれどもそれは間違ひである。先の議論のやうに日本國民は、肇國の昔から、確かに皇國の國民として存在してゐる。これは何人と雖も異論のないところで、厳然たる事實である。しかし皇國の國民であるといふこと自體が直ちにそのまま國民自身の有機的な組織を持つてゐるといふことではない。それは例へてみれば、日本國民は男子である限り悉くみな兵士たるの義務をもち、國民みな兵士である。しかし國民は全部兵士であるといふことは、軍隊として組織されてゐるといふことではない。兵士である日本國民を、一度軍隊の中に入れて、軍隊の教育をほどこし、小隊の、中隊の、聯隊の、組織の中の一員たらしめてこそ、即ち、軍隊といふ組織の中へ入れてこそ、忠勇なる兵士としての、力が十分に發揮されるのである。それと同じことであつて、皇國國民であることが、即ちに國民の組織をもつといふことではないのである。

兵士個人が、いかに忠勇無比であつても、軍隊といふ組織を離れてゐては、全く烏合の衆に過ぎないのである。皇國國民各自は、どんなに忠良なる國民であつても、それが個人々々にバラ〳〵であつては、その力は甚だ弱い。國民的な一つの組織を通して、一つの力に纏まると、非常に強力なものになる。初めに引用した毛利元就の話の通りである。

また、國體への違反であり、憲法政治にもとるものだといふ議論も、勿論間違ひである。先にも説明した如く、再編成の目的となるものは、國民には違ひないが、その國民といふのは、極めて消極的な意味におけるもの、即ち日本國民として存在するといふことを再編成しようとか、再組織しようとかいふのではない。日本國民として存在することには、些かの変化を及ぼすものではないのだ。ただその上に、國民自身の一つの組織をもたうといふのである。國體の冒涜でないことは明瞭である。

高砂族四十一名に理蕃善行章を
紀元の佳節をトして

二月十一日の紀元節を卜して全島高砂族のうち、左記の四十一名に對し總督府から理蕃善行章が授與されるが、善行章は昭和七年台灣總督府訓令第八十三號理蕃善行章授與規程に基いて、毎年紀元節に高砂族のうち官命を奉じて地方の中堅となり同族の指導教化に努め然も善行善良な模範的人物を選んで授けられるものであるが、本年は時局に關聯して蕃地皇民化の實績が大いに挙り、又高雄州や台東廳下のパイワン族の如きも今度の事變で一層皇恩を信頼するやうになり、多年秘藏して居つた銃器を三千餘挺も任意に提出したり、台中、台東、花蓮港の移住促進等理蕃政策の上に相當輝しい一頁を加へた年であるが、之等の事業に協力して立派な效果を收めた人達の努力に對しては相當考慮され人選の決定を見た模様である

△臺北州 二名 文山郡ウライ社山川勇(三六)羅東郡パヌン社ヤツカオ、モナ(三五)
△新竹州 三名 大湖郡シツケイ社マライ、ロンゴ(四八)大湖郡スルー社ホービン、アブイ(三五)同郡ナンムイ社中山耕作(三一)
△臺中州 六名 東勢郡埋伏坪社澤井内(三六)新高郡タマロワン社加藤信一(四六)同郡トンボ社ハイスル、タキスカウタン(三〇)能高郡武界社吉武愛治(二八)同郡カムジヤウ社ヤウイ、シユエン(二〇)東勢郡ウライ社メツカフ、ワリス(三四)
△臺南州 二名 嘉義郡トフヤ社湯川八郎(四〇)同郡ララウヤ社西村道夫(三二)
△高雄州 十四名 旗山郡タカヌワ社伊藤保(四二)屏東郡サンテイモン社ブリダン、ギリギラウ(三五)潮州郡ナイブン社チヨロン、ブジヤジ、ニヤン(四〇)同郡同社ロバニヤオ、シンギヨ(四四)屏東郡タラマカウ社ルラデン、ラウツ(三三)同郡カバラヤン社リマ ララツト、タブラン(三三)潮州郡内獅頭社ルダシヤン、ウマジン(三六)旗山郡マガツシ社タケシ、バリヤン、マンキヤンチヤノイ(三三)同郡タカヌワ社マハサンポリボアンチムルサイ(三〇)潮州郡ナイシタウ社パタラク、アラバイ(三一)恒春郡クスクス社石田健二(三〇)旗山郡マンタウラン社ルロアン、グスル(三六)同郡トナ社ラルガン、アリウ(三六)
△臺東廳 七名 關山郡ハリモロン社タケシビヤイナン、ビリアン(四三)臺東郡カラタラン社大里宗吉(三六)關山郡バシカウ溪タケシビリヤイナン、ビリアン(三一)臺東郡大鳥社武岡新一(三六)同郡蘭社上野新(三三)關山郡ブルブル社中里武夫(三三)關山郡カリシハン社タケシタラン、ラシタルヌナン(三三)
△花蓮港廳 七名 花蓮郡ブスリン社タイロン、ヤケン(三六)同郡エカドサン社ウミン、ヤド(三六)同郡加禮宛新城ハルジ、ベト(三三)玉里郡タビラ社ラオンメンシロ、イシタシ、パル(四一)同郡ロブサン社パヤン、タナビンマ(三三)鳳林郡平林社ユーダウ、カラウ(四五)同郡タガハン社タウラン、ワセハ(三六)

ラヂオ

朝 【七・三〇】朝の挨拶、ラヂオ體操、朝の音樂(レコード)
【八・〇〇】ニュース
【八・四〇】祭詞奉讀(臺北・臺中)臺北第二高等女學校白石梅子。(臺南のみ)臺南第一高等女學校中村宗兵衛
【九・〇〇】國民奉祝の時間(東京)合唱―東京放送合唱團、伴奏東京放送管絃樂團、指揮―池讓 一、讃歌(ファンファーレ)二、國歌君が代(二唱)三、宮城遙拜 四、合唱紀元節唱歌 五、合唱愛國行進曲
【九・二五】講演(上海より)中支方面陸軍最高指揮官 陸軍中將山田乙三
【九・三〇】子供の時間(東京)童謡と音樂
【一〇・〇〇】建國祭臨時上式典實況―靖國神社外苑廣場より中繼(東京)
【一〇・四〇】聖地講演「聖地に古代遺跡を發掘して」官幣大社橿原神宮外苑古代遺跡より中繼(大阪)…末永雅雄、右に引續き紀元節大祭實況―官幣大社橿原神宮より中繼(大阪)
【一一・五〇】海外經濟市況(東京)
晝 【一一・五九】正午の時報(東京)公示前告知事項(各局)局報(各局)午後の放送番組發表(各局)
【〇・〇四】ニュース
【一・〇〇】慰問(大阪・宮崎)大阪―國粋十大羽吉田奈良丸―宮崎―神話讀物…宮崎縣宮原町野崎神社樂部
【一・二〇】詩吟(東京)一、櫻花節 二、國歌を詠む…鈴木凱山
【一・三五】絃樂合奏(東京)昭和絃樂團、指揮―宮下秀冬 一、絃樂四重奏曲第六八番作品七十六 二、ノルウエイの二つの旋律 イ、民謡 ロ、羊飼の娘と長天の踊 三、春のタンゴ
【二・〇〇】邦樂歌謡(東京)印度…秋月正夫、他六勢
【三・〇〇】ニュース
【五・二〇】福建語ニュース
【五・五五】コドモのニュース(臺北)南門小四年)宮林宗子
夜 【六・〇〇】子供の時間(大阪)お話と對話「讃國日記」放送コドモ會
【六・二〇】子供の新聞(東京)
【六・二五】講演(東京)建國の大詔と東亞の興隆…小山松吉
【七・〇〇】國史劇「紀元天皇の御東征」(臺北)臺北放送兒童劇研究會
【七・二〇】ニュース
【七・三〇】吹奏樂(東京)陸軍戸山學校軍樂隊、指揮―陸軍大沼哲 一、建國行進曲 二、第一前奏曲 三、行進曲ツラン民族 四、北京風景「馬車に乗りて」五、行進曲「大建設」六、愛馬進軍曲
【七・五五】童謡組曲(大阪)奉祝日本…獨唱―藤澤一郎・加藤千恵子、BKコドモ唱歌隊、大阪放送合唱團、指揮飯田信夫
【八・一五】謡曲(東京)田村…シテ梅若万三郎、ワキ万佐世、地謡万三郎、同万佐世、同猶義 他
【八・五五】ラヂオ風景(東京)戰場にうたふ(田辺茂雄作)久富義郎
【九・三九】九・四〇時報(東京)
【九・四一】講演(臺北)紀元の佳節に當りて…島田昌勢

コロイド銀内服による治療法の大轉換！

急性・慢性 淋疾 徹底医治

世界醫化學上の劃期的大發明として、我國醫化學の驚異的躍進を明示せる「金屬オルガノゾル製法」が、京都帝國大學化學研究所に於て完成されるや、この特許法應用によつて治淋藥物の二代表たる銀と白檀油の結合に成功し、治淋上待望久しき銀の内服化が遂に實現され臨床醫界に多大の貢献を齎らすに至つた。これ本劑パロールにして世界創始唯一の銀内服治淋新藥の特質を誇る所以である。現に京都帝大附屬病院を始め全國著名の病院醫院に於て重用され、左の如き優秀なる治驗成績を擧げて居る。

淋疾の循環醫治 パロールは殺菌消毒力の強烈な銀と鎮痛收斂力の著大な白檀油の威力を一劑に綜合偕有し、而も銀は特殊な極微粒子超コロイド状に處理されて居る故、本劑を服用すれば藥効は血液の循環を利用する特殊作用によつて體内深居部にまでも滲透直達し、病巣に潜伏する淋菌を微細に殺滅して再發の禍根を除き、患部を收斂して回復新生すると共に更に藥能は尿中に析出して尿道及び同側管内をも殺菌醫治し、豫防効果を發揮する獨得の二段循環治療を營む。この周到なる全身的醫治作用は全く他藥に見る事の出來ないものである。

淋疾治療の要諦 淋疾の如く急性より慢性に進み易く病態の複雜な疾病は、短時日に完璧な醫治を圖る事が大切である。本劑パロールは、一回二球(一日三回)の僅少な服用にて優秀強大な治効を發現し治療期を短縮する故に頗る好適である。而も連續服用による胃腸障碍、患部刺戟等の副作用を伴はず、又注入挿入、洗滌等外用局所療法に見る如き使用上の不快、不便なきはコロイド銀内服による賜物である。

治驗例抜萃(京都帝國大學醫學部教室片山醫學博士の發表報告より)
上〇武 急性尿道淋 パロール服用四日で濁尿無徴となり八日で消澄、淋菌消失す。
川〇勇 急性尿道淋及び左側副睾丸炎 尿の強い混濁はパロール服用後僅か四日にして著るしく輕微となる。淋菌消滅。
平〇國〇 慢性尿道淋及び尿道周圍擦管 パロール服用中七日後には多量の沈降性淋糸が全くなくなり、浮游性の小淋糸を二、三残すのみとなつた。
西〇源〇 慢性尿道淋、攝護腺炎及び梅毒初期硬結 パロール服用七日にして多量の沈降性淋糸は輕微となる。更に服用七日後には淋糸殆んど消滅す。

特許 京都帝國大學化學研究所創製 パロール

無代進呈 「淋疾とその療法」と題する詳細圖解入り七十餘頁の新刊冊子を贈呈す。
▼パロールは全國有名藥店にあり。品切れの節は發賣元へ直接御註文あれば至急密送す。

藥價 一圓八十錢 三圓五十錢 五圓五十錢 十圓 送料 内地十五錢 滿台四十五錢

リスクの木大 OHKI
發賣元 大木合名會社 東京市神田區鍛冶町三丁目(振替口座東京五四〇番) 支店―大阪市東區淡路町一丁目(振替口座大阪七七九五番) 北支―北京東安門小草廠 電話(東局)一七八〇號
B3-14

喘息 アスト
醫學博士創見の專問藥にして發作の頓挫は素よりその豫防に特に効力偉大なり如何にその偉秀なるかを直に試藥によりて御試を乞ふ(試藥無料進呈)
價五〇錢より五圓 特約大木・玉屋 東京神田鍛冶町 支店大阪淡路町 巴商會

DL これまで無かったクレームの發明
パピリオクリーム
バニシングをぬつて、顔が硬ばつたやうになるのは、その中に石鹸が入つてるから。
「なぜ」つていふと、バニシングは元々、水と油をまぜて作るから、それにはちようど洗濯の時、分るやうに、水と油は石鹸で一ばん樂にまじるから。
これで、荒止め、お化粧はムリです。悪い石鹸分リスリンを使はないで、オリーブで作れたのです。
粉と同様、バニシングの世界的發明といつていいと思ふ。
これまでのバニシングと原料も製法もまるで違ふから、おなれになる迄やわらかく變かも知れない。これ迄の半分量で使つて下さい。
A一般用(男女共も)B荒れ性用 各65錢 Cファンデーション化粧下85錢 見本數切手―デパート有名店に有・東京・伊東化學研究所 東京麻布本村町

改訂増補 臺灣六法 定價金四円 發賣所 臺灣日日商事課

專賣特許 病人の榮養に 美味滋養料 どりこの 藥店・食料品店にあり

家庭温泉 ゐ乍ら温泉湯治の快悦！浴ホコく常春の心地！
專売特許 六一〇ハップ
神經痛やリウマチで手足の痺れ痛む人 動脈硬化・高血壓や中風系統の人 婦人病・こしけ・不眠症で苦む人 神經衰弱・ヒステリーで落つかん人 脱肛やキレ痔イボ痔で痛み悩む人 ひゞ・しもやけ・寒むがり冷え性【まぎらわしき二セモノご注意】
どこの藥店にもあり 台灣元賣捌 宅商會 台北・台南・高雄

天下一品 萬
梅の香に似て風味すこぶる典雅！
キッコーマン醤油
釀造元 野田醤油株式會社
B-1

非常警備用に ナショナルランプ

タバコのみの 歯磨スモカ
神樂に笛あり音樂あり……で……歯磨に□あり□□あり

993 …化粧品藥店にあり定價十五錢

祝・建國祭
明治紅茶の俳句と短歌 懸賞募集！

純國產代表的優良種 明治紅茶 高雅な味と香り！
明治紅茶に關する家庭的情味を盛りたる俳句又は短歌を募集致します(但し、必ずしも明治紅茶の文字の挿入及び季節の如何を問ひません)
締切 昭和十四年三月十日 用紙 官製ハガキにて一枚一句又は一首のこと。但し一人で何句でも何首でも御應募下さい。
送先 東京市京橋區京橋二丁目 明治製菓株式會社宣傳係
選者 俳句―大場白水郎氏 短歌―土岐善麿氏
發表 昭和十四年四月十日 大都市新聞紙上
賞金 特選―(俳句 短歌) 佳作―(俳句 短歌)
〇發賣以來特別御奉仕として明治クリーム附特賣を致して居りましたが、御陰を以て好評裡に先般一先づ修了致しました。右御斷り申上げます
明治製菓株式會社

澎湖臺南間の無線電話 通話の成績良好
二十日頃から一般通話開始

【臺南電話】台南澎湖間の無線電話は近く一般に開放し取扱ひを開始する事になり過去約一ヶ月間に亘り兩市に於て通話のテストを行つて來たが昨今に至り感度音質共に申分なき程度の狀態が完成したので十日午前十一時臺南局の主任[illegible]に依り本島台南局と澎湖局との試驗通話を行つたがその結果は市內電話と同じ明瞭に通話が出來た澎湖島內各地間の通話は臺南局が通話局となり有線中繼するもので來る二十日頃から一般の取扱ひを開始する豫定で通話料は澎湖、臺南市內間四十錢乃至五十錢澎湖臺北市內間一圓乃至一圓十錢位となる模樣である

臺中市の豫算額 百四十八萬圓餘
目ぼしき新事業なし

【台中電話】台中市明年度豫算案は市村助役が此程脫稿して折衝したが防空費外二、三の新規事業は時局柄と削除の運命に遇ひ從つて目ぼしき物なく總額は昨年の百四十八万円と大差なき模樣である尚臺中市尹は十日午後三時半より市民館に市會議員の參集を求めて豫算案に關する內示を爲し種々意見を交換した

鋪裝工事順調に進捗す

既報、台中州南投郡南投街に於けるアスファルト道路鋪裝工事は本年の一月着工以來頗る順調に進捗し豫定の二月末よりも十日ばかり早目に完成の見込みであるが、之が竣工式は三月上旬頃消費市場並に南投店舗の落成式と合同舉行される筈である、當日は商店街の祝賀大賣出しや種々の催物で相當盛況を豫想されてゐる

國精總動員の參與會

【花蓮港電話】國民精神總動員花蓮港支部では八日午後一時半から昭和會館に參與會を開き五十名出席、具島部長、皇軍の武運長久の爲め一分間の默禱後、高原次長議長席につき議事に入り、聖戰の目的達成の爲め國民精神總動員實施期間の活動を一層促進強化せしむる方法に就いては數名の參與より意見質問等續出紛糾したが大體現在の機構を改組して強化を圖る事、具體案は總務局に於いて編成更めて審議を行ふ事とし、次に[illegible]勵強化の際、金製品の普遍化に關する件は一括して議題に附し之が各局に於いて積極的獎勵方法を講ずる事とし四時半散會した

厄介な某

台北州海山郡鶯歌[illegible]街の某はさきに密告で處分されたことがあるがその後自己に關係ある劇場で活動寫眞興行をなすに際し其筋の諒解あるが如く保甲民を欺瞞して入場券を各戸に賣りつけた事あり、今般も亦自己管理の劇場に於て數年前から今年迄數千円の經費をしたこと觀客目に依り摘發され大問題を捲起したが當局を利用し種々な不正行爲を敢行するので一般から厄介視されてゐる

全島青年團の經營研究會 三月上旬開催

【台中電話】台中州主催の總督府指定第一回全島青年團經營研究會は三月四日台中州大屯郡內[illegible]公學校に於いて全島青年團員一千五百名參集の下に開催されるが行事は研究教材及び各種教材、取扱、全般的取扱、經營、青年練習所長、研究發表等であつて翌五日は水源地に於いて台中州青年團大會を開催した後公會堂に於いて研究發表をなす筈

六十餘萬人を動員 報國作業を實施
臺中州の長期建設對策

【台中電話】台中州では長期建設に對處すべく來る四月より報國勤勞運動を實施する筈でその計畫案を來る十四日の市尹郡守署長會議にかけて決定する段取になつてゐる、その案によると長期建設に邁進すべく十五歲以上三十五歲以下の者約六十万人を動員して心身鍛錬を行ひ報國團なるものを組織し勤勞奉仕は勿論その他報國に關する諸作業を行ふ事になつてゐる、今度の動員は從來の防衛團員、壯丁團員、青年團員やその他十五歲以上三十五歲以下の年齡に該當する者全部を網羅してゐるので相當大規模の動員と云ふべくその結果を期待されてゐる

春に適はしき朗報 臺東で女の三兒生る

非常時の春に相應はしい朗報―台東で女の三つ兒が生れ祭れの母親として賞讃の的となつてゐる、お父さんは台東[illegible]公學校の先生で別井猪治さん、お母さんのお名は一寸お預かりの假名雅江さん(三)去る四日の晚非常時臺東で無事出産したのであるが、何分にも三人ではお乳が足らぬので兩親は困り切つてゐるさうである

五ヶ年計畫で耕地防風林を造成
完成後の受益は大

【高雄電話】高雄州では恒春郡下東海岸線が冬季の季節風の直撃を受け飛砂が附近一百尺の山麓を掩ひ附近耕地に與へる被害が甚大なのでこれが防止の爲め十三年度末より五ヶ年計畫で滿州九棚部落中心に面積一百甲に上る防風林造成計畫をたて目下州係員が出張[illegible]の苗圃造成防風林の植栽に着手して居るが完成の曉には[illegible]所甚大なものがある

今田廳長着任披露

【馬公十日發】今田廳長は九日午[illegible]

小公學校の兒童が白衣の勇士を慰問
手作りの蔬菜を携へて

台北州[illegible]では中港公學校の兒童が自ら作つた蔬菜を[illegible]二千五百斤を[illegible]に[illegible]十一日紀元節の佳日を選んで各學校の代表者の兒童に白衣の勇士を[illegible]品として[illegible]慰問する事となつた、[illegible]品は各學校の兒童が學校の休暇を利用して汗の奉仕によつて得た蔬菜なので之を[illegible]して[illegible]ものであるから[illegible]小公學校兒童の美擧は大に稱讃されてゐる

南投郡下の街庄協議會

台中州南投郡下に於ける各街庄協議會は左記日割に依り開催される、追て時間は何れも午前十時より午後五時迄である
△十二日草屯庄△二十日名間庄△二十一日竹山庄△二十三日集集庄△二十四日魚池庄△二十五日中寮庄
十五日國姓庄、鹿谷庄は未定

嘉義高女生らの卒業後の希望

【嘉義電話】非常時下に於ける若き女性達に國策の線に沿ひ男子に負けず長期建設に、日本女性の心意氣を示して居る―嘉義高女本年度卒業生の動向を打診して見ると卒業者百二名の卒業後の希望に副ふ學校當局の調査に依れば家庭で働く者は僅か二十八名で殘餘の者が大陸の外地に[illegible]三十名、野菜教[illegible]、二十九名[illegible]で一名[illegible]する者五十一名に達し上級學校へ[illegible]望者も[illegible]の[illegible]たんとする者ばかりである、[illegible]後直ちに[illegible]婦人となりたい者が[illegible]の[illegible]で例年の三倍と云ふ[illegible]、これは何れも時局の反映を受けていざといふ場合は男子に代つて出來る[illegible]婦人への[illegible]意氣の現はれである

腦震盪死の後聞

【台中電話】[illegible]屋[illegible]では[illegible]組合員の[illegible]その[illegible]に[illegible]して[illegible]しつつあり[illegible]十日午前八時頃[illegible]にて[illegible]死亡した[illegible]時間を經ずに[illegible]したこの[illegible]を[illegible]取調に[illegible]しめる[illegible]であ[illegible]

米崙水源地に大旅館を建築
工費十萬圓を投じて

花蓮港街の旅館は何れも其の設備不完全で且つ室數も少く從つて多人數の團體が來花した際には少からぬ不便を感じてゐるので旅館改善の聲は官民の[illegible]しく提唱する所であつたが今年八月には花蓮港[illegible]に取つて實に空前とも[illegible]港完成大祝賀會が開かれ又それと相前後して山林大會、社會事業大會、水產大會等の開催が計畫され島內各地より數百の名士が入込むので差當り旅館難の問題に逢着することになるので花蓮港街では從來の獎勵を一掃して工業都市米崙に名實共に相應しい內容外觀の完備せる一大旅館を建設し開港と觀光客の招致に之を利用しようとの計畫が實現を見たことに決定工費十萬圓を以て現在米崙水源地の中腹に美事な景勝を取り入れて[illegible]、一ヶ年に收むる風光絶佳の土地を[illegible]近く[illegible]に取りかかることに決定を見た資金の調達方法として[illegible]

農家各戸に豚の飼養を獎勵

【宜蘭電話】宜蘭郡では近年における豚の生產不足と全島的事變の影響により[illegible]に陷つたので養豚行政の[illegible]より[illegible]に[illegible]を受け關係の上は民間の經營者に代行せしめ獎勵の立つ[illegible]實局は年々若干の補助をなす計畫で目下[illegible]の設計に取りかかつてゐる[illegible]の上は外[illegible]

養豚增產の必要に[illegible]するにいたり、宜蘭から同[illegible]ヶ年の大增殖計畫[illegible]し、[illegible]且つ從來の養豚をかけて大々的に獎勵し從來の不振より[illegible]の途を拓くことになつた、[illegible]從來他地方より輸入する成[illegible]一千頭、仔豚約五千五百頭にしてその額は二十万円以上の多額に[illegible]するので郡下の畜業經濟振興と牧畜農家經營の一大改善を要する必要に迫られたわけで、本年四月から[illegible]約一千頭以上の增殖をはかり五ヶ年後には現在の生產頭數と合せて[illegible]二万二千頭以上に達すべく、全郡下六千九百餘戸の全農家を動員して[illegible]農化豚の增殖獎勵、改良豚の[illegible]など積極的に[illegible]することになりその成果は各方面より大いに期待されてゐる

チフス、流腦に惱む 臺南州衞生當局
廿日から全州下を清掃

【臺南電話】臺南州下は[illegible]必死の防遏にも拘らず近來にないチフス、流腦の發生を見て[illegible]であるが台南州當局では之が絶滅を期し種々方全の方策を講ずると共に例年行はれる春季大清潔を繰上施行する事とし來る二十日より四月末迄一市十郡の全州下に亘り大々的清潔法を實施、全面的に清掃擊滅の[illegible]を圖る事になつた、この際州民は一致協力して積極的に之を實行すべきである、右に付き州衞生當局では[illegible]

チフス、流腦等の蔓延を見てゐるがチフスは豫防注射により大部下火に向つてをり、然し之からそのシーズンに入るので一般によく衞生に留意するやう、又流腦も目下二十餘名の眞性患者が出てゐるので當局と協力之が防遏に努めて欲しい、勿論傳染病患者發生附近は警官消毒もやるが全般的に日光消毒を完全に[illegible]

一棟燒く

やつて貰ひたい

【臺南電話】八日午後四時三十分台南州虎尾郡[illegible]庄[illegible]七八林水明方より發火し住家一棟及び家具道具を燒いて同六時卅分鎭火したが損害見積約三百円

板橋の防空訓練
好成績裡に終了

板橋街防空訓練は二月三日午前九時總督府より村田大佐、米山防空專務州より富[illegible]地方課長、顧川中佐等臨監の下に全街に亘り實施せられた、午前八時某方面の諜報に依り板橋爆破の目的で敵機數機飛來の想定で野村板橋街防衞團長より警戒警報發せられ防衞團員一八七名全員颯爽たる團服に身をかため防衞團本部に駈け付け各自直に所定の部署に配置し水も洩らさぬ防衞陣を張り街民は防火用砂及び水の用意や燈火管制の準備等で全街緊張其のものであつた、かくて午前九時十五分臨監官静川中佐より空襲警報が發せられサイレンがけたたましく響き渡り救護より街目拔きの媽祖宮前に爆彈が投下せられ爆彈の爆音全街を震駭し防衞團員が馳せ付け交通遮斷、負傷者の治療救護を爲し續いて大東街に一時性瓦斯、糜爛性瓦斯が落下瓦斯警報の石油罐を打ち叩き防衞團員の防毒作業、患者の收容救護も鮮かに中直街に燒夷彈投下せられ防衞團員の勇敢迅速な活動に依り爆破前に砂にて消止めたが郵便局目標に投下せられた燒夷彈發火し赤舊日の各種爆彈に依る折柄の東北風に煽られ猛烈に渦巻き防衞團員の壯烈なる放水防火と相俟つて實戰宛らであつた、午前十時卅分再びサイレン吹鳴に依り空襲警報が解除せられ全員公會堂に集合し整然たる警戒の上萬歲を三唱し團旗を先頭に至々と記念運動を行つたが參觀者口を揃へて讚嘆し一同公會堂に於て臨監官静川中佐の懇篤な講評があつて午前十一時過ぎ防衞團員及び協力者一致一絲亂れざる統制下に好成績裡に終了した

新任披露宴を延期

【臺南電話】台南州斗六郡守若森倫次郎氏の新任披露宴は都合に依り十四日正午に變更された

嘉義は豚肉が高い
引下げ對策を協議

【嘉義電話】嘉義市勸業課では市內の豚肉價が他都市に比し二割方至三割高いと云ふ聲に刺戟され、これを緩和すべく台南州下一市十郡の代表者の參集を求め九日午前十一時から市會議室で州下養豚關係者打合會を開催した、昨年の統計に依れば台南州下の養豚は一戸平均五頭の豚を生產してゐるが、嘉義市は僅か二、三頭しか生產せず、嘉義市一ヶ年の消費頭數が二万五千に達してゐるのに市の生產は約一割六分の六千頭に充たぬ狀態である、この爲め豚肉價が著しい高値を示し、殊に近年人口の激增と市近隣の郡下に他州の豚仲買人が進出して自由買出しをするので、尚一層不足を來してゐる、而してこの問題は隣接各郡の補給に依り解決される以外道がなく今後は州下を打つて一丸とする配給機構を計り嘉義市に於ける豚肉價の暴騰を抑壓することになつた

野菜の大增產を高雄市で計畫
現在の生產は需要の約半分

【高雄電話】高雄市內の蔬菜生產額は年額五十万円台中央卸市場上場の半ばに過ぎず他は岡山、鳳山各郡及び他州に仰がねばならぬ狀態で市勢發展に伴ひ自給自足の必要と滿洲國移出問題に刺戟され十四年度から五年計畫で現在の三倍を目ざす大增產計畫を實施する事となつた

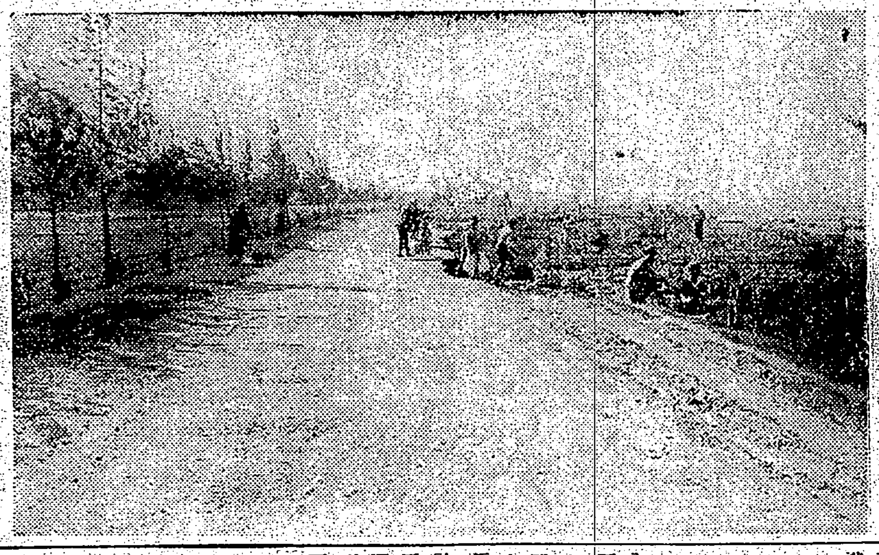

産業道路整備

臺中州員林、彰化郡を結ぶ產業道路は附近住民らの涙ぐましい努力奉仕で今や面目を一新、文字通りの良き道路となつた(寫眞は路面改修中の奉仕作業)

住宅や商店が米崙に出來る
土地貸下は夏頃から

花蓮港米崙新市街地は築港完成後果して急速に各種建築物が建てられ都市の形態を形造るかといふ疑問は一般街民の均しく抱く所であるがこれが實現には一大重要施設の完成が絶對必要條件とされてゐる、即ち上水道の敷設、電話設備の市內編入である、水道は目下施行中の擴張工事が完成すれば問題が解消する訳だが街當局では明年五月迄には米崙一帶に給水し得るとの見込みを樹てゝゐる、次に電話問題は遞信部に於て相當の考慮を拂ひ花蓮港郵便局でもこれが實現に最善の努力をつくす意向と聞くから恐らく明十五年には實施の可能性があるものと豫想される、又一方土地の貸下げについては廳當局が着々準備中で現在貸下げ出願者二百三十件に達してゐる有樣で本年夏頃より貸下げを開始する方針であるから茲兩三年を出でずして新市街地は各種工場の建設と並行して住宅商店街が形成さるるであらうと見られる

動功とはに輝く兩勇士告別式
營內で嚴肅に執行さる

【○○電話】今次聖戰に參加して赫々たる武勳を樹て後に護國の華と散つた故陸軍騎兵大尉近藤音入雄、同陸軍歩兵中尉西原勇士の英靈に對する中井部隊告別式は十日午後二時半より部隊營內に設けられた式場にて中井部隊長喪主となり赤堀知事、林大佐、高木市尹外戰友遺族、防衞團、愛婦、國婦會員、學生、一般官民等多數參列の下に嚴肅に執行された、式は佛式によ り導師の讀經式に次いで中井部隊長、軍司令官代理林大佐、總督代理本田高雄中學校長、赤堀知事、高木市尹の各弔辭朗讀、遺族代表の燒香あり、それより佛祖の讀經裡に遺族、中井部隊長(軍司令官代理)總督代理、赤堀知事外戰友及び各代表者の燒香、警備隊長の挨拶あつて一同英靈の冥福を祈り三時半盛儀裡に終了した

けふの佳節に愛馬大行進
臺南、嘉義でも行ふ

【台南電話】台南州畜產會では十一日の紀元節の佳節を卜し馬事思想普及の爲め建國祭愛馬大行進を實施することとなつたが、參加人員は騎兵部隊將兵、台南愛馬會員、台南市、新豐郡下乘馬、輓馬、騎馬等總動員、市內の小公學校兒童も參加當日正午までに一同台南飯島場に集合、午後一時より銀座通りから台南神社に參拜それより林デパート角を左折曙座通り醉仙閣角を右折西門町通りから台南驛前に至り解散する豫定である、尚當日は台南義愛[illegible]より[illegible]は[illegible]のビラを撒布すると共に[illegible]の[illegible]を[illegible]する

【嘉義】[illegible]

白衣の勇士慰問

愛國婦人會花蓮港州分會では豫てより名譽の戰傷をうけた白衣の勇士に感謝と慰問の誠を捧ぐべく慰問の組織を計畫中の處來る十四日同州を出發し高雄○○病院及屏東○○病院をそれぞれ訪問して小公學校兒童の演藝會を催し白衣の勇士を慰問する事に決した

防空訓練

【花蓮港電話】花蓮港では十日午後三時から十時迄の間港內各街庄防衞團の総動員を行ひ防空訓練を實施した

愛護會

演藝會を[illegible]豫定である[illegible]騎兵[illegible]花蓮港の[illegible]は[illegible]に[illegible]で乘馬、[illegible]驛馬三十餘頭を[illegible]に[illegible]せしめ午後一時より[illegible]馬匹大行進を擧行先導には大旆「愛馬日本」を[illegible]した[illegible]を進み一般民衆の馬匹に對する愛護精神の[illegible]を期すべく[illegible]の[illegible]に[illegible]て[illegible]期して郡下の軍馬、乘馬、[illegible]馬三十餘頭を[illegible]市[illegible]町[illegible]馬場に集合せしめ午後一時より[illegible]

社會事業團體けふ表彰さる

【台南電話】台南州下に於ける十一日の佳節に當り優良社會事業關係團體並に功勞者として御下賜金を拜受し又知事より褒彰を受けるもの左の如しで當日午前九時半より州會議室に於て[illegible]內務、警務兩部長以下各課長[illegible]參列の下に川村知事より傳達表彰される

△御下賜金拜受の優良社會事業團體
嘉義愛護會、南大寮南部[illegible]、[illegible]會、財團法人新[illegible]、北門庄トラホーム治療會、財團法人嘉義[illegible]、財團法人台南[illegible]

△知事より獎勵金(五十円)を交付さるる優良社會事業團體
南大寮南部[illegible]、財團法人[illegible]會、[illegible]會、[illegible]、[illegible]保育園、[illegible]

△社會事業功勞者(記念品計一個宛)湯川庫造(臺南市)、[illegible](嘉義市)、[illegible](新營郡新營街)

△地方開發功勞者
楊元中氏、林[illegible]氏

△多年市(街庄)治に盡瘁したる功勞者(表彰金一個宛)
[illegible]

△國民報國貯蓄の優良組合(表彰状)
[illegible]萬生、新化街[illegible]、安定庄會計役萬[illegible]、官田庄會計役[illegible]、將軍庄書記[illegible]、將軍庄書記[illegible]、新營街會計役[illegible]、後壁庄書記[illegible]、新營庄書記[illegible]、[illegible]陳水德、小港庄會計役[illegible]、竹崎庄書記[illegible]、斗六街書記[illegible]、虎尾街會計役[illegible]、二崙庄助役[illegible]、北港街會計役[illegible]、北港街書記[illegible]、同[illegible]、同[illegible]、水林庄書記[illegible]、[illegible]、東石庄會計役[illegible]、東石庄書記[illegible]、[illegible]
右組合下賜金傳達式終了後別項の國民報國貯蓄組合に對し表彰狀を交付せらるる事となつてゐる

嘉義郡中埔庄[illegible]國民貯蓄組合、新化郡新化街第六區國民貯蓄組合、[illegible]國民貯蓄組合、嘉義郡[illegible]國民貯蓄組合、嘉義郡安樂[illegible]國民貯蓄組合、[illegible]組合、新化郡新化街第二區國民貯蓄組合、[illegible]組合、新營郡[illegible]組合、斗六郡[illegible]國民貯蓄組合、[illegible]國民貯蓄組合、北港郡[illegible]國民貯蓄組合、[illegible]組合、東石郡[illegible]組合、虎尾郡[illegible]組合
△同功勞者
[illegible]

高雄

【[illegible]】[illegible]

△國民貯蓄組合並に功勞者
高雄市[illegible]國民貯蓄組合以下十五組合、[illegible]
各郡市街庄で夫々表彰状が傳達される模樣、個人左の通りで同郡建國祭に當り高雄州下に於て表彰される

△國語常用家庭 高雄市二戸[illegible]以下五名
△教化優良部落 [illegible]以下四十二名
△國語普及功勞者 [illegible]外一名
△優良庄長 [illegible]
△篤農家 [illegible]
[illegible]

金子[illegible] 陳[illegible] 林[illegible] 蔡文[illegible] 李[illegible]

臺北州[illegible]組合
新竹州[illegible]組合
臺中州[illegible]
臺南州[illegible]
高雄州[illegible]
臺東[illegible]
花蓮港[illegible]
右者組合員良く[illegible]の改良に[illegible]各種の事業を[illegible]實行し其の成績良好にして組合經營に[illegible]して[illegible]の[illegible]を[illegible]依りて[illegible]賞[illegible]

人事

△首藤定氏 大連商工會議所副會頭は十日來北(花蓮港電話)

喜なかだち
求職一件一回 壹圓貳拾錢
其他 一回 壹圓七拾錢
匿名 倍額

給仕 數名採用小學校卒業十四五歲の內地人に限る本人同伴持參面談 [illegible]

女給さん 至急募集 草山[illegible] 女給仕人 內地人數名 [illegible]希望の方は午前中[illegible] 新世界館[illegible]

女事務員 [illegible] 女子 [illegible]

女中入用 內地人[illegible] 女中入用 [illegible] 女中入用 御來談を乞ふ 新竹市 白水館

外商員 [illegible] 外務社員募集 [illegible] 醫師 [illegible] 北京語 [illegible] 家讓ります [illegible] 賣家 [illegible]

京都女子齒科技術學校 女子成功の捷徑 生徒募集 [illegible]
九州齒科醫專附屬學校 [illegible]

疲勞恢復に どりこの

病原治療が 行届けば 對症療法は不用 冷え込み 月經不順 募る婦人 苦は病芯 治療で治る 處女を救ふ藥力 感激の家庭治療 [illegible] 中川[illegible] 本舖 宮內善進堂 大阪[illegible]

無代進呈 婦人の衞生書其の他の品々をタダで送料も頂かず急送します

病人婦・ケシコ 美神丸

特許 新案 意匠・商標・懇切取扱 辨理士 井上清子特許法律事務所 東京市[illegible]

操作簡便・どんなに煩雜な計算も絶對正確 即座に解決……カタログ贈呈 タイガー計算器 タイガー計算器株式會社 臺灣出張所

イエイツの足跡
アイルランド文壇の巨星
南次夫

アイルランド文壇の巨星ウイリアム・バトラー・イエイツが南佛マントンの地で去月二十八日急逝したといふ悲報が傳へられた

一九三五年夏エー・イー逝き、今またイエイツを失つて嘘にアイルランド文壇の寂寞を感ずるのは私一人のみではなからう、勿論今日のアイルランド文壇の主流はイエイツを中心としたものではなくもつと若い時代によつて代表されてはゐるが、イエイツが今日七十四年の生涯の最後の頁を閉ぢるまでアイルランド文壇の大きな支柱であつたことを何人も否み難いことであらう

イエイツとエー・イーこそ地圖の上にアイルランドの知性を初めて畫せた人であり、しかも今この最後の一人の死に接して、今更アイルランド文学運動の創始者の一人としてのイエイツの業績を想ふとき、アイルランド文学が既に半世紀の歩みを經過して、世界の文学史にケルトの微光を認めさしたその人たちの功績に想到せざるを得ない

二、三年前故國を離れてロンドン、パリ、アメリカの諸都市に居住してゐる多數のアイルランド作家を糾合してアイルランド作家會議が持たれようとしたことがあつた、當時ショウは八十歲、イエイツは七十一歲であり、アイルランド文学アカデミー會員の最年少者とおぼしきフランク・オーコーナーは三十二歲であつた、この集ひが實現すれば明かに意義深き二つの世代の集ひとなるべきであり、近代アイルランド文学の歴史におけるランドマークたるべきであつた、だが今日僅かにG・B・S一人のみ殘して、イエイツの死と共にこの國でもいささか知られてゐるアイルランド文学なるものの最後の殘光は消失してしまつたと考へられる

×

イエイツ文学は確かに昨日のアイルランド文学であり、イエイツ、エー・イーの文学的系統の後繼者を今日のアイルランド文壇に求めることは至難でもあり、現在では恐ろしく面貌の違つた文学者群が擡頭してゐる、例へばショーン・オーフエリアン、モーリス・オーサリヴアン、ピーダー・オードンネル、フランク・オーコーナー、ライアム・オーフラーテイ、ポール・カロル、テレサ・デーヴイ、フレッド・ヒギンス、ペドライク・ファロン、パトリック・キャヴアナー、トーマス・オークローハン、ダヴツド・シアーズ等の名を列べただけでもアイルランド文学の現狀が、イエイツの時代と遙かに異つたものであるかが想像される

さてここでは今日のアイルランド文学を論ずることが當面の問題でないから、私はイエイツとアイルランド文学との關係について考へてみよう

×

イエイツがアイルランド文藝復興の狼火を揚げ、劇運動を活潑に創始し、アベイ劇場の名を不朽に世界の演劇史に刻んだのはいふまでもないし、近年ではアイルランド・アカデミイを創設し、アイルランド文学の健全な發達に盡して來たことも我々の記憶に新しいところである

最近の業績としては、エー・イーの手紙（イエイツへの）編纂、近代詩を撰してオックスフォードから出版したこと「蒼鷺の卵」といふ近作を出したことなどであらう

先年イエイツの七十回生誕に當り、アイルランドのペン倶楽部はイエイツを主賓に招待し桂冠詩人ジョン・メースフィールド「サンデイ・タイムス」の批評家デスモンド・マカーシイ、イエイツにノーベル文学賞を贈つた緣故からロンドン駐剳スエーデン公使ベルムステイルナ男爵が列席し、イエイツの文学的功績を讃へ、感謝したことがあつたが、恐らくこれはイエイツに當然報はれる榮譽でもあつたらう、イエイツを中心としたアイルランド文学の足跡を回顧する興味ある機會であつたやうに思はれる、これはイエイツに對して、アイルランド作家たちによつてアイルランドにおいて嘗て捧げられた公的なトリビユートの一つであつた

×

何故といつてイエイツは彼の周圍にいはば一つの大家族を見出した思ひであつたらうし、その人たちのうち何らかの点でイエイツと彼が築いた運動に多大の激勵を負はなかつたと斷言し得るものは一人としてないのである、だがイエイツ自身も最初イギリス作家としてよりもアイルランド作家として稀薄であつたとみられてゐる、三十一歲で彼は初めて詩を書いた、二年後あの有名な「アイシンの漂泊」を書いた、そこから最初の彼のアイルランドへ負ふところが始まり、彼の取材にアイルランドの印象が目だち、彼のアイルランドへの眞の負擔が始まつた、數年間イエイツは他の作家以上にアイルランドに負ひ、アイルランドは彼に負ふところがあつた、アイルランドは彼に新しい感激と生命を與へたのであつた、スライゴー、西部の人々、彼らの民間信仰の眞實性は一九〇〇年から大戰までのアベイ劇場の舞臺に上つた芸術しい劇を生み出すに與つて力があつたアイルランドは彼に生命を與へ、彼はアイルランドに劇場を與へ、一九〇二年から一九一二年まで劇場のため晝夜を分たず働いた、イエイツの功績はアイルランド人はもとより人類にとつての鼓舞といへる

×

しかし何よりもイエイツは東洋人の心の如き不思議な微妙な心を持つた抒情詩人であつた、彼自身の內的生活に沈潛し、人間の凡俗な外的生活との交渉から遁け、彼の周りに渦卷く世界を觀する才能も興味も持合はしてゐなかつた、異常に隱絕した主觀的な氣質がイエイツを高く價値づけたのであつた、彼こそシエリー以來の不世出の大抒情詩人と呼ばれるであらう

ダブリンのペン倶楽部は彼の生誕七十年を記念して「W・B・イエイツ」をマクミランから刊行した、L・A・G・ストロング、A・E・マロン、F・R・ヒギンス、フランシス・ハツケツト、デズモンド・マカーシイ、セイマス・オーサリヴアンその他の作家たちが寄稿してゐるが、これはアイルランド文壇の父たるイエイツを最もよく理解し、讃愛したアイルランド文学者たちの手になる彼のための好個の記念碑とみられるのである

日記帖から
中山侑

1 戰場
—ニユース映畫—

笑つて見ろつたつて笑へるか
ここは戰場だ
雜のうしろで太鼓をたたき
擬音の道具がぎこちなくとも
此のたまは生きてゐる
壯烈の文字に笑つてゐるインテリ奴
兎に角このたまは生きてゐる
泥んこになつたつて
戰つてゐるのは人間だ

2 ジエニイの家

突慳するうしろ姿は
泣くまいつたつて泣けるのだ
夜通し歩きつづけて
二人が見つけたのは
眞実を愛することであつた
朝
港町の喫茶店で—
乞食の占ひ師は
現実をしか占はない

3 シンガポール

ジエニイ人の家
「巴里市で一番面白い家」
「對日感情惡化」
新聞の活字の中に
顔をしかめてゐる少女の表情をよんでゐる
政治と少女
案外、海沿ひの自動車路を
喜々としてドライブしてゐるかも知れない
南方の港都で—
友達へ來た手紙の中に私への言葉は見當らない

4 ハイキング

見馴れた花の名を忘れてゐる
私は腹立たしくなる
都會の中の生活を思つてゐる
名だけあつて姿を知らない花がある
青い空と山の稜線と小川のせせらぎと
みんな忘れてゐたものばかりだ
私の心は靜けさの中で腹立たしくなる
嘘つぱちな生活が綺麗な歌をうたつたとて何にならう
ハイキング
せめてこの青空の下で
思ひきり舌を出して笑つて見ろ
—昭和十四年一月—

列仙傳（5）
何仙姑
西川滿

何仙姑

何仙姑は廣州増城縣の何泰の娘である。生れた時、頭に六本の長毛があつた。十四五の頃、夢で神人から『雲母の粉を食すれば身が輕くなり、且つ不老不死である』と敎へられ、之を服し、人に嫁がぬと誓ひ、常に山谷の間を往來した。その行くや飛ぶが如く、朝出でては、暮に山菓を持ち歸り、母におくつた。後次第に穀物を食べぬやうになつた。唐の則天武后が召したが、宮殿に赴く途中、消え去つてしまつた。景龍年間、白日昇天したが、後天寶九年に麻姑壇で五色の雲の中に居るのが見えたと云ひ、また代宗の世に廣州の小石樓に姿を現はしたとも云ふ。（未續）

雜誌紹介

▲新風土（二月號）アブセンス・オブ・マインド（西田茂多郎）智惠子の切紙（高村光太郎）切紙（高村智惠子）桑鼠の玩具（桑木嚴翼）自分の姿を聽く（小稲重一）毛蟹讃記伊藤廉）木曾馬（渋川曉成）隨筆（中勘助）鴻城記（池田永一治）等の隨筆及北國小品七篇（室蘭中學二年作文）を收む（〇・二五東京市牛込區新小川町小山書店）
▲翔風（第十八號）帰かぬ日（坂井一彦）鳳凰（小山捨月）佗びしき歌（那須利夫）白い花（安房毅）等の小說、詩及雲崗歌壽考（王育霖）印度思想史槪觀（田中伊勢夫）を收む（臺北高校文藝部）
▲翔風（第十一號）月夜野（中村哲）歸郷と孫來（小池田博）言語學淡義（石黒吉彥）觀音（邱炳南）遺稿（河野）十月の日記（鹽月赳）等を收む（臺北高等商業部）

結核の原因剋除と榮養增進

結核や腺病體質は原因から治せ

肺結核や、結核菌又は結核毒に原因する肋膜炎、神經衰弱、腺病虛弱體質等を治療するには、その原因を取り去ることが一番早道であり、一番確實である。

今までの療法は對症、安靜、榮養に終始し、自然治癒力の發効を待つといふ極めて消極的な療法であつて、積極的に原因を取り去るといふものはなかつた。その爲肺結核の如きはその治療は長びき、或は自然治癒力は、結核菌の猛威に勝てず、不幸な結末を告げる場合が多く、肺病不治の恐怖觀念を抱かしめるに至つたのである。

ネオスエーは今までの療法と違ひ、肺結核、又は結核に原因する疾患を積極的に原因から治すのである。即ち、結核菌を殺し、結核菌の排泄した毒素を中和して體外に運び出す。その上全身のホルモン活動を盛んにして、新陳代謝を旺盛にし結核毒によつて蝕まれた內臟諸器官や體質を改善し、又榮養を高めて抗病力を强化し、再發を防止する。

かくてネオスエーによれば、治療期間は短縮され、而もその治癒率は極めて優秀である。

次に掲ぐる闘病者の手記はこのネオスエーの藥効を如實に語るものである。

肺結核を治療して元氣で働く
横濱市 川邊勝雄

私は肺結核といふ病氣が如何なる形で身體に現はれるかを知らなかつた。會社では仕事が手につかず、根氣がなく人のなすことすべてが氣にくはない、そして食物のまずいことは言葉の外でした。床についてからは手足が冷え、熟睡したことはなく、盜汗をかき、朝は頭痛を感じました。此の樣な狀態が一ケ月中も續いたがその症狀は一層ひどくなる一方で

食物 はのどを通らず、最後には體重が衰弱して歩行するのにも動悸する樣になり、體重も十四貫有つたのが三貫目も減つて十一貫位になつたので、たうとう病院へ入院しました。院長先生からは絕對安靜を申渡され、三ケ月間入院しましたが良くなりませんので、退院して家で養生しながら人樣が効果あると云つてすゝめて下さつた藥といふ藥は飲みましたが、何ら効果もありませんでした。

私は失望してしまひました。朝鮮から歸省した叔父が「ネオスエーで僕は此の樣に丈夫になつた」と申されたが、

最初 は朝晝夜一粒づつ十五日間續け、十五日持續してでは一粒増加して行く內、一ケ月間で便秘が治り、其の後食慾が增したので、叔父に感謝しながら服みつゞけました。今では十四貫五百の體重となり、前の健康の時より五百目もふえ、元氣で歩行することが出來るやうになつたので、久し振りで會社へ勤務いたして居ります。

此れも皆ネオスエーの御蔭と、今でも常藥として服用して居ります、そのために風邪にも罹らず、元氣で働いて居ります。私は一人でも多くネオスを服用するやうに人にすゝめてゐます。

ヨード含有量 昆布の千五百倍

ネオスエーは上記の如く大量のヨードと肝油の精分であるビタミンA・Dとを特殊の方法により結合せしめた劃期的活性コロイドヨード劑で、その作用を要約すると左の通りである。

一 結核菌の殺滅と排毒淨血作用
一 全身ホルモン活動の促進作用
一 新陳代謝機能の昂進作用
一 榮養の增進と抗病力の强化作用

故にネオスエーは結核の治療と豫防に効力を發揮すると共に、左の病狀に對しても廣く賞用されてゐる。

肺結核、肋膜炎、腺病質、貧血、神經衰弱、榮養不良、動脈硬化、高血壓、胎毒

小瓶 ¥1.85　100粒 ¥4.30　200粒 ¥8.00
全國藥店にあり

新强壯精力劑
ネオスエー

試藥進呈

腺病質のお子樣に コドモネオス 一円・二円八十錢

ネオスエーとはどんな藥か？ 未だ御試用にならない方に、一人一回限り、一日分丈け無代で進呈します。御希望の方は名記入ハガキで御申込下さい。

東京・神田・神保町三 アルス藥品部 振替東京七一三一九 電話九段二一七五・二一七六

N-6

せき 咳 ぜんそく に

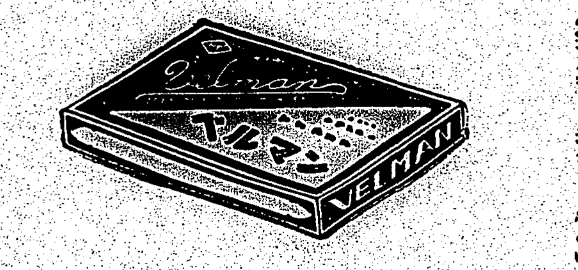

中毒性なき新鎮咳劑
ベルマン

理想の新劑

咳止藥の欠點は危險な痲痺性中毒を伴ひ易い事ですが

ベルマンは絕對に中毒性がなく、老人、小兒も安全で、鎮咳祛痰作用優れ速に
セキを止め
痰を切れ易くし
發作を鎭め
咽喉を滑かにし

其上、咳に伴ひ易き心臟衰弱の危險防止の特長ある故、一般たん咳、いやな、百日ぜき、ぜんそくに擴く賞用されます

ゼヒ御備え下さい

藥價 五十錢・一圓・二圓　試用 三十錢　各藥店にあり

主効
感冒の咳
氣管支炎
ぜんそく
百日咳
肺炎の咳
等に特に安全良効

唐澤醫學博士推奬

發賣 丹平商會　東京市日本橋

ウテナクリーム（雪印）バニシング

敏感な貴女の お肌に試して見て 此のクリームの素晴しい美肌作用を味はつて下さい

國產クリームの中で最も乳化の完全なクリームですからサラッと快よい感觸で、肌の中に溶け込み寒さの爲に不活潑になつた皮膚の生活力を旺盛にして肌アレやニキビ吹出物を完全に防ぎます。

しかも非常に美肌作用の强いバニシングですから、肌理を細かくやしなひ、脂ら顔を美しく整へ、色を白くして艶々と張り切つた健康な若肌をつくります。

敏感な貴女のお肌でさへ絕對に文句のないクリームです

正價・四十錢・七十二錢

入浴・洗顔の後・お顔ソリ後に・淡化粧下に！

ウテナ化粧料本舖 株式會社 久保政吉商店

畏し社會事業團體に 御內帑金を賜はる
臺灣では四十一團體が拜受

皇室におかせられては本日紀元の佳節に當り御恒例に依り全國各種私設社會事業團體に對し斯業御奨勵の思召を以て多額の御內帑金を御下賜あらせられたが本島においては次の四十一團體が各金一封拜受の光榮に浴した、總督府においては各州知事、廳長をして本日一齊に傳達せしむると同時に御下賜金の使途に就ては御趣旨を奉體し一層斯業の改善發達に奮勵努力し以て聖旨に副ひ奉る樣通達する所があつた

林本源博愛醫院、鎌倉保育園臺北支部、私立樂山園、愛愛寮、高雄天主公教會孤兒院、臺灣日日新報社會事業團、セツツルメント、婦人慈善會、仁濟院、高雄佛教慈愛院、臺南基督教新樓醫院、臺北州社會事業協會、臺中市方面委員事業助成會、屏東救護院、北門庄トラホーム治療會、彰化市方面委員事業助成會、臺北市社會事業助成會、基隆市社會事業助成會、基隆博愛團、臺灣總督府警察協會、新竹州方面委員助成會、臺南市社會事業助成會、臺北仁濟院、鳳山省心社、高雄市方面委員事業助成會、臺中慈惠院、嘉義慈惠院、新竹慈惠院、澎湖普濟院、屏東社會事業助成會、宜蘭街社會事業助成會、北斗郡トラホーム治療會、臺南慈惠院

小林總督謹話

皇室におかせられましては常に蒼生の福祉に大御心を注がせられ數々の御沙汰を拜しますが本日紀元の佳節に際し社會事業御奨勵の思召を以て島內私設社會事業團體に對し御下賜金の御沙汰を拜しましたことは洵に恐懼に堪へざる所であります、本島における私設社會事業は年を逐うて發達し其の數今や一千四百餘を算し中には施設と言ひ成績と言ひ內地其の他先進地に於ける斯業に比しまして敢へて遜色なきものもあるのであります、是偏に我が皇室の斯業に對し垂れさせ給へる廣大無邊なる御仁慈の賜と拜察致す次第であります、時局は愈々重大にして國步益々多事なるの秋、斯業の使命を加ふるの秋に當り社會事業團體の活動に期待するもの甚だ大なるものがあります、我々國民は此の際一層奮勵努力致しまして本施設の普及徹底を計ると共に其の使命達成に邁進し以て皇恩の万分の一に副ひ奉らんことを期すべきであります

優良部落振興會
臺灣教化團體聯合會から表彰

支那事變第三年の紀元節を迎ふるに當り臺灣教化團體聯合會では愈々上長期建設國策協力と國民精神總動員の大目標の下に國民精神總動員の趣旨を期する聖旨を以て今や全島に普く設置せられて地方の教化並に開發の上に重要なる役割を果しつつある部落振興會のうちその實績特に顯著なるものを選定し之が表彰を行ふ事となつたが本年は其の重點を時局認識徹底後援の強化戰時經濟政策への協力等に置き左記部落が表彰された

臺北州淡水郡三芝庄
新竹州大溪郡大溪街　新庄子部落振興會
臺中州大屯郡西屯庄　內埔同
臺南州曾文郡官田庄　下七張犁同
高雄州鳳山郡草衙庄　番子渡頭同
花蓮港廳研海庄　庄業實行組合
　　　　　　　　新城指定部落

優良街庄と自治功勞者

紀元の佳節に當り台湾地方自治協會では全島優良街庄及自治功勞者の表彰を行つたが被表彰者は左記の通りである

優良街庄　臺北州基隆郡万里庄、新竹州竹南郡頭分庄、臺中州大屯郡西屯庄、臺南州曾文郡大內庄、高雄州東港郡万丹庄

自治功勞者　臺北州宜蘭郡佐藤德衍、新竹州苗栗郡徐清漢、臺中市明治町山口義雄、嘉義市榮町早川直次、高雄州岡山郡錦嵩善太郎、花蓮港廳林本、玉浦重一、澎湖郡馬公街嘉慶淵

愛婦で拜受式

愛國婦人會では畏くも特別の思召を以て御內帑金御下賜の御沙汰を拜したが同會では全國各地方本、支部へ御下賜金を頒賜し台湾本部も其の恩典に浴したので十日午前十時より本部樓上にて小林顧問、山縣、一戶兩副長を初め評議員全員參集し嚴肅なる拜受式を擧行した、が一同聖恩の優渥なるに感激し益々銃後守護の完璧を期し以て聖旨に副ひ奉らんことを決議した由である

萬全の努力を拂ふは
洵に感激に堪へない
臺灣自治協會 山縣副會長談

紀元の佳節を卜して全島優良街庄及自治功勞者の表彰を行ひました事は之等の各街庄及自治功勞者諸氏の爲めのみならず本島自治行政の爲め洵に同慶に堪へない次第であります惟ふに本島の自治行政は大正九年制度制定以來時を閱すること十有八年未だ必ずしも其の沿革古しとは言ひ得ないのでありますが、其の間地方官民協力一致之が進歩發達に就き努力せられた結果極めて円滿適當なる發展を遂げつつあるのでありまして今や全く昔日の觀を止めず殊に將又府庄に本島文化の發達に大なる寄與貢獻を致したる事は今更茲に申述ぶるを要しない所であります、今次事變下に於きましても國策に順應して物心兩面の總動員態勢を以て克く銃後の護りに万全の努力を拂ひつつありまする事は洵に感激に堪へない次第であります、本協會の優良街庄表彰は昭和十一年以來毎年施行し既に其の數十五街庄に及んで居るのでありますが勿論未だ選定なきものでも他に幾多優秀なる街庄は在ることと存じますが之等の街庄の狀況より推し本島統治上洵に慶賀に堪へない次第であります、優良街庄たる要件と致しましては幾多の事項を考へられますが要は眞に住民が精神融和し健全なる有機的團體として住民公共の利福を增進すると同時に國家の最下級行政機關として國家構成の一單位たる使命を十分に發揮しつつ在るや否やに存すると信ずるのであります、既に表彰せられたる各街庄は何れも凡そ此の要件を具備せるものとは存じますが其の他の街庄に於きましても何れも之に近きもののみなることと信じて疑はぬのであります表彰を受けたる街庄は永久に其の名譽を持續するは勿論益々其の精彩を發揮して有終の美を濟されんことを望むと同時に其の他の街庄におかれても一步を進め今後益々努力を望んで已まない次第であります、又自治行政の要素と致しまして言ふまでもなく一に人二に人三に人であります理事者及之を助くる自治團體吏員に其の人を得ざるべからざるは勿論であります結局は住民の自覺に俟つものが極めて多いのでありまして此の點に於きまして多年地方公共の爲めに盡力せられ表彰せられました自治功勞者には絕大なる敬意を表する次第であります、今後共益々加餐御努力の上身を以て地方民の指導に御努力を願ふと共に今後如斯功勞者の全島到る處に簇出せられんことを本島自治行政の爲め切望に堪へざる次第であります、今や帝國は有史以來の一大偉業たる東亞の新秩序建設に國を擧げて邁進して居るの秋、東亞諸盟邦の指導的地位を待する帝國の責任と致しまして國民は一日の偸安を許さぬものがあるのでありまず吾人本島住民と致しましても本島統治四十有餘年の精華を發揮すべき絕好の機會に際會せるを喜ぶものでありますが茲に更に覺悟を新にし共に携へて本島自治行政の發展に一層の努力を致さん事を熱望して已まざる次第であります

國語普及功勞者
全島で十二名表彰

台灣教育會にては抂て本島教化の根幹をなす國語普及運動に對し多大の貢獻を爲しつつあるが、紀元の佳節を卜し本年は特に全島より國語普及の功勞者十二名を表彰することとなつた、功勞者は左の如くである

臺北州臺北市蓬萊公學校長　下川高次郎
同　基隆市濱川同　武田鋼八
新竹州大溪郡內柵同選矢　弘志
臺中州北斗郡田尾庄駐在巡査　渋谷勇蔵
同鹿港街長　張進木
臺南州斗六郡新化信用組合主事　王百煬
高雄州新埤庄新埤公學校訓導　林允
同屏東市頭前溪街牛組合書記　張啓模
臺東廳新港庄新港公學校長　楊登福
花蓮港廳化蕃郡研海庄駐在巡査　角田信衛
　　　　　　　　　　　　　　　兩本和喜三郎
澎湖廳技手　郭嫣成

臺灣地方自治協會の論文懸賞當選者

臺灣地方自治協會で「時局と我等の市街庄」と題する論文を募集中の處、審查の結果二月十一日左の通り當選者を發表した

優良青年團に獎勵金

本島に於ける青年團の堅實なる發達を促進する趣旨を以て大正十二年以降毎年紀元節に當り優良青年團に對し獎勵金を交付して來たのであるが本年は特に非常時局に對處して良好な實績を收め他の模範となるに足る左記團體を選びこれに獎勵金を交付することとなつた

臺北州和尚洲青年團、新竹州住吉女子同、同八角林同、臺中州西屯女子同、臺南州明治女子同、同二崙同、高雄州大樹同、臺東廳大原同、花蓮港廳卡里第一同、澎湖廳西嶼女子同

以上當選（賞牌並賞金五十円宛）

高雄市社會係長　佐藤善作
臺中州豐原郡屬　植田勇次郎
新竹州桃園郡龜山庄長　卓將登
基隆市市會議員　宇田榮
臺中市新富町　中村義朗

青年劇團へ獎勵金を交付

本島皇民化の徹底に就き演劇の與ふる影響の甚大なるに鑑みこれが改善に獎勵の趣旨の下に今回新しく次の青年劇團に對し獎勵金を交付することとなつた

△臺北州　員林男子青年團△臺南州　北港青年劇研究所△同北門青年團△高雄州　愛國劇團△臺東廳　長濱青年劇團△澎湖廳港尾社會教化演劇團

海南島占領を喜ぶ人
待望の日は來た
在島四十餘年の勞苦を偲びつつ
勝間田老人が感慨無量

【皇】軍の奇襲上陸した海南島は南支那海をスリルと神秘の多彩な物語にいろどる海賊の島としても有名である、我が皇軍の果敢な進擊に依り、海南島在住四十餘年、移民南進の人柱を任じて今次事變勃發迄血のにじむ樣な奮鬪をつづけた唯一の在留邦人勝間田善作翁が今更ながら思ひ出され、その印した足跡は大穩しとなつて我々の前に現はれて來る翁は同島引揚後一時は高雄に御在し皇軍の上陸を待ち焦がれてゐた

今回の快報を一億の國民中でおそらく誰よりも喜んでゐるのは翁であらう

【翁】は静岡縣富士山麓御殿場在印野村の人で海南島に渡つたのは翁の二十四歲の青年時代、即ち明治二十九年七月二十四日だつた、その動機は當時橫濱にあつたオーストン商會の推薦に依り珍鳥奇獸を採取のためであり爾來十一年間、海南島を隈なく跋渉してゐたが更に轉身し漆器、綿布、メリヤス等の日本品紹介に努め一方同島產のテグスを日本に輸出し船舶代理等も營業してゐた由である又翁は邦人の誘致に努力し一時は同島には邦人四十九名に上つた事もあつたが

【重】なる日貨排斥と暴戾なる支那政府の壓迫に依つて事變勃發前は僅かに翁の一家六名に過ぎないとの事である、併し今回の皇軍の上陸は翁にとつては過去四十數年間に亙る努力がやうやく酬いられたのだ

鑛產物は無限
上京中の平田氏は語る

【東京十日發本社特電】「皇軍海南島に奇襲上陸」りんりんと鳴る號外の鈴の音を無量の感慨で聽いてゐる人があた、昨年フランス軍隊の不法侵入を受けて隨分な干渉の中にも尚平田島の別名ある西沙島を護つて事業を繼續してゐる南洋興發社長平田末治氏だ、同氏は西沙島から百八十浬を距てた海南島に大正六年以來四回渡島同島の楡林港から西へ三千浬の地點で鉛礦山の經營に當つてゐたのだが事變と共に礦山を涙を呑んで同島を引揚げ再起の日を待つてゐたのだ、十日朝日本橋の社に水產製藥の本社で語る同氏の眼は喜びに紅潮してゐた

海南島が遂に皇軍の手に依つて確保される日が來ました、私はこの日の來るのをどんなに待つてゐたでせうか、血が湧き上つて來るのを感じます、椰子の葉の繁るあの南海の島は夢の島であると共に寶島です、山があつても高い山はなく唯一の山が五指山だ、この五指山の山裾をめぐつて礦產物が無限にある、今手

晝は兒童の旗行進
夜は一般市民が提灯の行列隊
海南島占領を祝ふ島都

我が台灣と關係深い海南島に皇軍陸戰部隊が奇襲上陸に成功したとの快報に接した島都三十二万市民は待ち焦れてゐた快報だけに歡喜と萬歲の聲は市內各所に湧きけふの話題は海南島で持ち切りだ、市役所では總督府の通牒に基き十一日の目出度き紀元節を卜し旗行列と提燈行列を實施の事となつたが旗行列は午前十一時半總督府前に市內小公學校五年以上兒童及び高女生徒等一万七千餘名が集合し同四十分出發、堂々市內行進を開始し旭小、壽小、後龍南部隊前を經て軍司令部に出て更に紀元節前に出て順次解散し、又小公學校四年以下の兒童は各學校附近を適當な時間を見計つて旗行列を行ふ事になつてゐる、提燈行列は午後七時二十分集合、同三十分出發二段の合圖に依り出發從來の提燈行列の順路その他實施經過に依り行ふ計畫である

基隆でも行列隊

【基隆電話】海南島占領を祝する基隆市の提燈行列は紀元節の佳節たる十一日午後七時から例に依り打ち揚げると

けふ禮砲發射

けふの紀元節の佳節を慶祝して後備部隊では正午台北市新公園にて恒例の禮砲を發射する

臺灣技術協會 會長以下決る

台灣技術協會では九日午後七時より鐵道ホテルにて新理事會を開き、互選の結果十四年度は左の通り會長、副會長を決定した

會長　中澤亮治
副會長　八田與一
同　　國分文彦

水產講習所合格者

【基隆電話】總督府水產講習所に

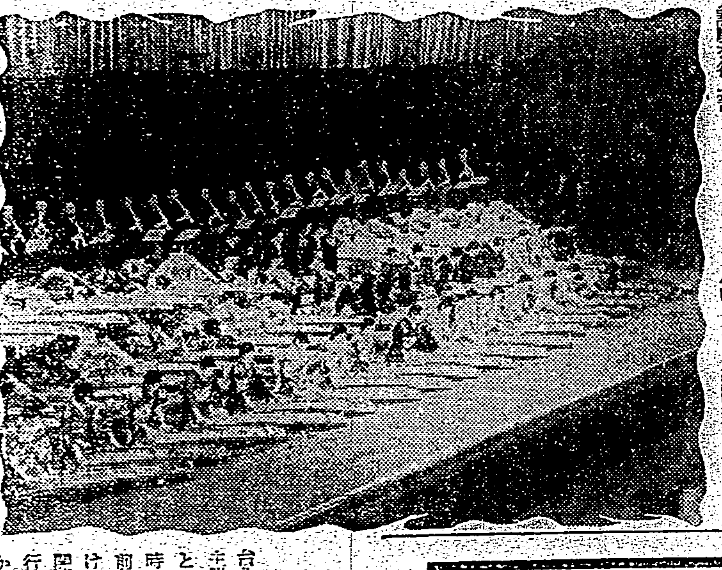

時局下に輝く純國產！
富士のフイルム
ネオパンクロ
ネオクローム

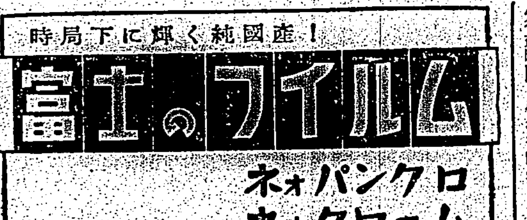

小林總督があす 臺灣神社に參拜
海南島制覇感謝の祈願

待望の海南島制覇によつて南支那海に於ける新日の拠点は將に確定せんとしてゐるが今回の一大壯擧に參加勇々たる武勳を建てた皇軍將兵の奮鬪に感謝し併せて將士の武運長久を祈願する爲め小林台灣總督は十二日午前九時中村總督官房を隨へ台灣神社に正式參拜を爲すが同時刻各部局長、知事、市尹其他も參拜の筈

林總督は左の通夫々祝電を發した

參謀總長副官、軍令部總長副官宛各通
待望の海南島進擊の快報に接し慶賀に堪へず茲に全島民を代表し謹みて感謝の意を表し奉る
右宮上を乞ふ

海軍大臣、陸軍大臣宛各通
待望の海南島進擊の快報に接し慶賀に堪へず茲に全島民を代表し謹みて感謝の意を表す

安藤南支派遣陸軍最高指揮官、〇〇艦隊司令長官宛各通
海南島進擊の快報に接し將島民と喜悅措く能はず茲に全島民を代表し謹みて感謝の意を表し併せて閣下麾下將兵各位の武運長久を祈る

小林總督から祝電を發送

皇軍海南島進擊の報に接し十日小

建國歌も高らかに 音樂隊の大行進
けふ午後島都を練る

建國の佳節を祝賀すべく十一日の建國祭を卜して催される事となつた本社主催の「音樂大行進」は官廳團、學校團、民間團、青年團等市內の代表的音樂團十九團の參加の下に盛大に擧行される事となつた、音樂行進に關する諸事項は次の通りである

△集合場所　太平公學校
△集合時間　十一日午後零時半
△行進時間　午後一時半より三時
△進曲　建國行進歌、愛國行進曲
△行進方法　七團に編成、各團と團との間隔適當、各團とも六列縱隊で行進し左右二列づつで交互に吹奏す
△行進順路　太平公學校出發、太平町通り、北門、京町通り、公會堂（二十分休憩）本町通り、榮町通り、新起町通り、萬華龍山寺前、朝日公園、老松公學校通り、軍司令部、總督府前、電力前、菊元、榮町通り、大倉商店、臺銀前、總督官邸、大學附屬病院、本町通り、表町通り、美人座、本町通り、貯蓄銀行、公會堂

因みに公會堂前では午後三時半から四時迄の豫定で同所前廣場で一同合同して國歌君が代を吹奏後皇國に於ける皇軍將兵を「懇」に慰問し

けふ音樂大行進に 演奏される"建國歌"
市民の合唱を希望

十一日の建國祭當日、本社主催にて行ふ音樂團の街頭大行進には、愛國行進曲と、建國歌とが演奏されるが、市民も街頭にて行進隊の演奏につれ歌詞を合唱して欲しいもので ある、右の中愛國行進の方は誰も承知のもの、茲では建國祭本部制定、北原白秋作詞、山田耕筰作曲の"建國歌"の歌詞を次に紹介する

建國歌

（一）
そのかみ天つ日嗣し初め
げに明くあかる葦原なして
立たしし國こそ
國の御祖

いざ
いざ仰げ起ち復り
かの若々し神の栄を

（二）
恒ふに日嗣の大御神の
げに言因しこへる須臾
知らせよ皇統
三つの寶と

いざ
いざ仰げ起ち復り
かの醜国のけ國を

（三）
神武の剣こそ荒ぶる神し
げに現御言大きさて
初めて栄かせし
國の礎

いざ
いざ仰げ起ち復り

（四）
神ながらなる崇道を
國にぞ明治の大き帝
げに晴れわたる雲居と
更にし照らさす
四方に八隅に

いざ
いざ仰げ起ち復り
わが蜻蛉の日の出る國を

（五）
依り合ふ天地きはみ知らず
げに天皇の稜威畏ずず
溢れよ國民
われら栄なり

いざ
いざ仰げ起ち復り
ただひたむきの日本魂

『建國の夕』旺ん
臺北の市民多數殺到

台北市役所並に台北市教化聯合會主催の建國の夕は皇軍海南島上陸の快報に湧きたつた十日午後七時より公會堂に於て開催された定刻前既に會場には眞々市民が詰めかけ立錐の余地も無い盛況裡に開會合ふ吉へ台北市皇民奉公鍊成會員の國歌奉唱の後行事に入り台北音樂會員の吹奏から新都國樂部に時局に相應しい舞踊等もプログラムに加へられ各演舞會八十余名出演に依る三曲合奏「六段の調」の演奏及び最後に映畫に移り「宣誓」「ニュース」「南遣昌」等が放映され終つて參會者一同台北市長の發聲の萬歲三唱して午後十時半散會した

（寫眞は建國の夕）

國民精神總動員知事賞旗けふ授與式

台北州では國民精神總動員知事賞旗を十一日の紀元節を卜し左記街庄團體に授與する

△臺北市下奎府町第一區會△基隆市國民精神總動員強化委員會△七星郡北投庄△淡水郡三芝庄△基隆郡金山庄△宜蘭郡壯圍庄△羅東郡冬山庄△文山郡新店庄△蘇澳郡蘇澳庄△海山郡鶯歌庄△新莊郡新莊街

臺灣官民の代表團 廈門の皇軍を慰問
來る十四日基隆を出發

總督府にては山縣內務局長を團長とする台灣官民代表慰問團を組織、一行は來る十三日內務局長室に勢揃ひの上台灣神社に參拜、總督、軍司令官に挨拶をなし、十四日午前八時十五分台北驛發同日基隆出帆の香港丸に乘船、十五日廈門に到着、同日は〇〇其他を慰問し訪して慰問をなし十六日同船にて歸還の途につき十七日基隆歸着の豫定で、團員の顏觸れは左の通り決定した

慰問團員　山縣內務局長、河村徹、三好德三郎、郭廷俊、辜振甫、松岡富雄、宮本一學、中村一造、梅野清太

隨行員　內務局石川末雄長、同嘉村田大佐、吉田、佐藤、杉村の三屬

國語模範部落の 入賞團決る
臺北公會堂で表彰式

台北州では皇紀二千六百年記念事業として本年度より國語模範部落の共進會を開催しつつあるが第一年度成績は嚴重審查の結果左の如く決定、十一日午前九時半知事公室にて表彰式を擧行するが入賞團體は第一部（部落振興會）は二等賞の國語解者八十パーセント、三等は五十五パーセント、又第二部（工場團體）は二等賞の國語解者九十パーセント、三等賞五十五パーセントである

△第一部（部落振興會）
一等賞一席　淡水郡三芝庄田心子部落振興會
同二席　蘇澳郡蘇澳庄海岸部落振興會
三等賞一席　羅東郡冬山庄大和部落振興會
同二席　文山郡新店庄
△第二部（工場團體）
一等賞　臺北市臺北煉瓦工場同上會
三等賞　海山郡土城庄土城煉瓦工場

灣糖の社員ら 廿五萬圓獻金
陸、海軍へ正式手續

台灣製糖株式會社では昨年七月十六日同常務島崎信平氏が台湾軍司令部に出頭し軍需產業關係者の一人として軍司令官より有難き聖旨の傳達を拜受し大いに感激する所あり島崎氏は直ちに社內同社の從業員及び各製糖所の耕作者に向つて傳達を行ふと共に甘蔗耕作者八千人を以て"獻蔗報國會"なるものを組織し同社の產作面積の約一割に相當する二千甲步に甲當收量二千五百斤を目標とする多收獲競爭を奬勵し役員並に從業員と共に耕作者らを鼓舞して聖旨を奉體して增產報國の誠を致すことに盡く決意し蔗作同盟會加入者は昭和十四、五年期の產園に於て肥培管理を入念に行ひ、既定目的達成の爲め努力を傾注してゐるが同產園から挙がる收益の一部を提供し、産園から合計十二万五千円會社の役員及び從業員からは勤勞所得の中から合計十二万五千円、即ち總額二十五万円を國防獻金することとなり今十一日の建國祭を卜し來台中の台灣製糖社長武智直道氏は常務島崎千城夫氏、蔗農代表其他を帯同午前九時先づ軍司令部に出頭、陸軍への獻金十二万五千円を軍司令官に手交し次で十時三十分海軍武官室を訪問、海軍への獻金十二万五千円を手交した後、正午鐵道ホテルに兒玉軍司令官、福田海軍武官の來臨を請ひ關係者一同と共に午餐を俱にすることになつてゐる、尚同社の部長、製糖所長等幹部社員は九日出北し蔗農代表約二十名は十一日朝出北する由

一高女生が狹窄射擊練習

台北一高女では補習科生、四年生の約二百五十名が十日午前九時松井校長に引率されて〇〇部隊さん達の指導で狹窄射擊の練習を行ひ然後女性の意氣も高らかに午後四時半元氣一ぱいで同校に引揚げた（寫眞は射擊練習振り）

明夕全國青年體驗發表大會臺灣豫選放送

臺灣放送協會では來る二月十二日（日曜日）午後七時三十分より同八時四十分に至る間、A・K、B・K、C・K二局合同の下に全島各州の青年代表者十二名を集め、ーイクを通じその體驗談を發表する事になつた、右の優勝者は三月十二日、日本放送協會主催の下に行はれる全國青年體驗發表大會に出演することになつてゐる、出演者は島田昌勢氏、今村完道氏、郭廷俊氏、三好德三郎氏、大澤貞吉氏、深川繁治氏の諸氏が之に當る出演者は臺南州北港店青年團訓練所以下十二名である居を通釋して解散する事になつてゐる

三百十六戶 を認定
臺北州の國語家庭

台北州では國語奨勵の一方法として昨年度に國語家庭二百十六戶を認定したが本年は過般來州下各郡よりの內申に對し嚴重調查した結果、內申三百二十二家庭に對し左記三百十六家庭を認定の事に決定十一日の紀元の佳節を卜しこれが認定書を各市尹郡守から夫々授與される事となつた

△臺北市　江根隆以下九十六家庭
△蘇澳郡　游兆圭以下十一家庭
△淡水郡　潘逾任以下六家庭
△新莊郡　賴阿利以下七家庭
△海山郡　陳金祥以下二十二家庭
△文山郡　謝國卿以下三十四家庭
△基隆郡　吳鵬城以下三十九家庭
△羅東郡　林黃木川以下十八家庭
△宜蘭郡　張阿在以下二十七家庭
△七星郡　余水火以下十八家庭
△基隆市　陳儀榮以下三十六家庭

教育功勞者を表彰

台北州教育會では教育功勞者として十一日午前九時半知事公室において左記諸氏を表彰する

松下誠治、赤尾寅吉、杉島茂、山本政右衛門、丸山誠、龜岡不二生、井ノ口稻夫、山口民彌、進江和三郎、中島和雄、洪炳南、尾辻好雄、問良、梶地新治郎、蔡福政、和田正、波多野善吉、安田友明、平岡廣吉、田中保

省勤警察官を表彰

臺北州では十二日の紀元節の佳日を卜し午前九時半より州會議事堂にて州下勤續警察官の勤勞者を表彰するが被表彰者は十四年度勤續表彰者名外五百七十三名であると

公學師範部の合格者

台北第一師範學校の昭和十四年度公學師範部演習科女生徒合格者名は次の通り

今村眞子、柴田靜子、熊野瑞江、牛島みさ子、梅本むつ子、佐井眞子、坂上菁子、辻きみ、野口濱子、宮田郁子、中村あみ子、服部千代惠、高岡彰榮、永田敬子、杉浦繁子、阿部トミ、清水利子、大橋睦子、大石田ミサヲ、直塚澄子、中野喜榮子、平田靜子、西本富貴子、小寺タミ子、三好芳子、小池久子、花屋文子、久木田和子、吉見敏子、國見照路、東谷正子、道岡秋枝、藤原千鶴惠、田谷ひろ子、具那嶺敏子、瀧口美智子、阿久根明子、松本多喜子、山口ひで子、名取登美

私立臺北中學で編入試驗

林街芝山巖に新校舍を新築して移轉した私立臺北中學校は昨年九月二十一日附にて認可され本年四月一日より開校と決定して二、三、四各學年編入生を募集してゐる、試驗日は四年生は二月二十七、八日、三月一日、三年生は四月三、四、五日、二年生は四月七、八、九日各科目は臺北中學各學年終了の程度にかて試驗し合格者は三月十八日迄本人に通知する、更に一年生は四月五、六日試驗する由、尚詳細は同校に照會されたいと

日本精神發揚の講演會

【基隆電話】基隆みそぎ會主催市役所後援日本精神發揚講演會は十日午後七時から公會堂にて開催左記諸氏の熱辯に肅宮の聽衆齊しく神ながらの大精神を把握し皇運の無窮を寿ぎ万歲を三唱して十一時閉會した

開會の辭　生源寺泰信氏
東洋文化の一考察　栗飯原少將
日本精神とは何ぞや　計良齋一師
日本精神發揚と笠山大住師
無限の精神力　牧野定光氏

けふの天氣

△臺北地方　南西の和風晴後曇雨
△北部地方　南西の和風晴後曇雨
△昨日の氣溫
最高　二一・三度（午後二時）
最低　九・〇度（午前八時）
（臺北測候所發表）

婦人子供服なら スタイル萬點の 稻星服を
臺北京町四〇永樂町〇榮町〇新起町〇稻田服裝店へ（田服は臺北店樓上に有り）

御會葬御禮　辻田種吉

ヴェルネ　給與
ホルベイン洋畫材料研究所

季節料理 御注文に應じます
會席御料理
竹巴
元園町川端第二水門
◎御宴會は特に勉強
電話五一三五番

事務補數名採用
學歷中學三年修了以上年齡廿五歲未滿
希望者ハ來ル二月十七日迄ニ自筆履歷書送付セラレ度
近海郵船會社基隆支店

全臺灣プアンお待兼ね（アンプラ）
待望された最高傑作
ダイアナ・ダアビン第二回主演映畫
アヴェ・マリア
コロムビア映畫 超大作Gメン映畫・テニスター
闇夜の颶風
料金20せん
十一日より參日間大公開
永樂座

學窓を巢立つ運動家の行方（三）

野球の巻

野球選手の就職難な就職はいつもと變りない、人材銓衡とは云へ他の分野の選手なら就職先のよりこのみや或は引張り凧などは到底望めも出來ないのに野球選手だけは矢張り別だ、法政の鶴岡一人三選手は大連の倶樂部から本年三百円の誘ひが掛つて來たがこれを蹴つたとのうはさだし、明治の清水選手も職業野球團のせり合ひで契約金が一万円迄せり上つたとまことしやかに傳へられてゐる、話半分に聞いても勇ましい話だ、併し昨今の選手は利口といふのか長い野球選手生活で自己の力量を知つて確かなプロ生活より堅實な就職へと走つてゐる、今年も勿論この盛に洩れない、有名選手を拾つて紹介して見よう

▲早大　高須選手が大日本麥酒會社へ入社したといふのでファン達は事の意外に驚愕したといふ、生來の華かな性質と云ひ派手つぽいプレー振りから當然プロ行きを豫想してゐたファンにとつては無理からぬことであらう、松山商時代早くも名遊撃手として甲子園の花形を以て知られ、早大入學後も二年、三年と遊撃を守り行くところ可ならざるはなしの堅實さとその性格を謳はれ昨春の一回を除けば終身打率三割以上の記錄を樹立した彼の球歴は全く華やかであつた、プロ行きを斷念した反面には彼が大日本麥酒會社の某重役に見込まれたと云へばその經緯も明白であらう、百万長者の入婿、人生行路まで彼は惠まれてゐる

長明投手は高須と同じく名家出だけに生活にこまらない、一時職業團入りをうはさされてゐたが、どうやら高須同樣入社が決定したらしい、イ軍の森監督の斡旋が効を奏してプロ入りとかの話もある、彼の並外れの強肩から推せばプロ選手としての將來性は十分あるがこの稿を草する頃は未決定との話が事實の樣だ、高須、長明と同じく早大の中等學校時代投手で初の甲子園出場には準優勝まで進撃、早大に入學後は肩を傷めて二、三年は惠まれなかつたが昨年は打撃王に五番打者として彼の四番を打つてリーグ屈指の長距離打者として華かな活躍を謳はれた彼に心殘りがあるとせば昨秋シーズン中ばの故障で不幸故障し攻を休場して有終の美を飾り得なかつたことであらう

永田三郎外野手は文學の大立物某太夫の令息とい、野球選手の生立ちとしては甚だ變り種であるが性質は生れに似合はぬ豪膽で攻守兩面にもこの性格をよく現してゐた、川崎造船所入りは全く打つてつけの就職先、都市對抗大會で又東都ファンを喜ばすことだらう

片岡遊擊手は高須の獨擅にかくれて球生活にはめぐまれぬものであつたが、昭和製鋼に入つてから影響を都市對抗で晴すことであらう、其他日川勝美君は株式仲買商の高井商店といふ珍しいところに就職した

▲明治　この卒業選手中何といつてもその去就を注目されたのは清水投手の學部入りか、プロ入りかであつたが本人の希望から學部入りと決定したから益々五連霸も濃厚になつて來た、未曾有の四連霸を築き上げた功成り遂げて學窓を巢立つ今年の卒業選手は全く心殘りない譯でこの中吉田正男主將と杉浦清遊擊手は中京商時代一緒に甲子園の大會三連霸といふ空前の偉業を成し遂げてゐるから之以上惠まれた球生活はなからう、吉田君が藤倉電線に入社決定して社會人野球界に餘力をささげるのに反し杉浦選手とは珍しい高文受驗を目指して學校の研究科に殘るといふ、輕快な攻防力に物を云はせれば高文突破又さして難事でなからう、坂田清風一塁手も廣陵中當時に反し明治時代の球生活は不遇なものであつたが四連霸の裏面につくした努力が多い、鄉里の廣島キリンビール支店に勤務するといふから母校廣陵中再建の爲に一役買ふことだらう、北澤勝平外野手は早大の永田選手と同樣川崎造船に入社して都市對抗大會に活躍をやるだらうし海南中當時投手も快投を振へなかつた長谷川治投手も專門部で止めて大連實業に入るから滿洲の早慶戰といはれる對滿倶戰での活躍が注目される

▲慶應　灰山元章選手の球歴も一流だ、慶應時代は誠に不遇を極めたが、昨春の早慶二回戰の逆轉勝利の美酒に醉つてか、一時退部を命ぜられる等今年各校卒業選手中最も惠まれぬ一人と云へる、大阪の田村駒入社後の活躍を期して居かう、櫻井捕手も選手生活は長いし、中京商、慶應と歩んだ球歴も大したものだ、輝かしき比の面積へ、元氣な同選手の卒業はいささか物寂しい、慶應の本田外野手もリーグ戰の名物男であつた、米國生まれで英語はお手ものの同盟通信社での英文生活が期待される、兎も角慶應の卒業選手は總じて六年間の大學球生活を不遇に過した組、漸く昨秋辺りから芽が吹き出したのだから去るにしのびないといふのが眞情だらう

▲法政　昨年の鶴岡一人三塁手の八面六臂の活躍はまだ記憶に新しい殊に昨秋打撃王を獲得したのだから文字通り有終の美を成し遂げたもの、くどくど彼の球歴を述べる必要もなからうが南海軍に入つた彼のプロ生活にも十二分の期待がかけられる、竹內捕手は滿洲電々、武井外野手も鞍を組むから鶴岡と同樣社會球界の關係を起す、樫村マネジャーは東京の法政の卒業生は新天地行きが多い

▲立教　ここも新天地滿洲の開拓に乘出す選手が多い、足立主將、有村一塁手の滿洲電々行きがそれでこの內有村選手は投手、外野、一塁と何でもこいの便利屋であつた、電々チームのために一役買ふその活用は十分期待してよい又當番校として多忙且つ至難な六大學リーグの事務を無難に切り抜けた田宮マネジャーは九州若松の實家で家業に就くといふ

▲帝大　昨秋の帝大は近年にない健闘振りであつたとしても成績が最下位であつたとしても收入の點で法政、立教を凌ぎにかけて第四位を占めたことは野球部創設以來のことだらう、この意味でも今年の卒業選手はめぐまれた組に入り得るがこの內野を守つた野村選手の顏が見える、帝大選手中中堅時代から引續いて有名選手だつたのは最近では稀なもので、愛知一中、八高と經た球歴は相當高度だ、打撃の鋭さは最近の帝大選手中抜群のものであつた守備でも一塁、三塁と器用なところを見せてゐた、三井鑛山入りは目出度い、高橋選手その他の樣な守備にも秀でリーグの一異彩であつた、が昨秋の帝大が惠に一役買つてゐた點を高く買つてよい、就職先は三菱工業

これ位で六大學リーグをおさらばして各學生野球に目を轉じて有名どころを二、三拾つて見ると先づ五大學聯盟では中央の加藤選手が目立つ、高松中を經た球歴はくどくど述べる迄もない程定評あるが特に彼の健打は早大の吳選手と並び稱される程である、名古屋軍入りと決定したが吳選手と並び左翼方面に長打するからプロ入り後は巨人軍中島選手と本塁打王の爭ひでファンを相當喜ばせるだらう、中京界では中京商の野口投手がこれ又セネターズに入るといふ、プロ球界も漸く大物入りで生彩をそへるを豫測される

ボールやミットを前線將士に贈る
六大學野球聯盟の剩餘金で

【東京九日發同盟】八日夜丸の內會館で開かれた六大學野球聯盟特別委員會で昨秋の六大學リーグ戰の收入分配制限で浮いた二万五千円の使途を

一、國民精神向上資金

二、野球用具を購入して前線將士の慰問に充てる

ことに決定した、慰問の野球用具購入案は前線將兵から體力鍛錬と慰安を兼ね大量注文が來てゐる折柄前線將士に喜ばれるであらう

建國祭奉祝 武道大會
今日武德殿で開催

台北市では日本精神發揚週間行事として十一日午後零時半より公會堂大集會室に於て武德會臺灣地方本部後援の下に第三回建國祭奉祝武道大會を開催するが實施要領は左の通りである

一、開會之辭

二、宮城遙拜

三、新東亞建設皇軍武運長久默禱（二分間）

四、國歌合唱

五、司會者挨拶

六、演武開始

弓道之部

明治の鏡　山口敦士外介添二名

奔翠前射　加村　錬士

劍道之部

型　劍　關　敦士

帝國劍道形　打太刀田中錬士　仕太刀佐々木錬士

長谷川英信流居合術　甲田敦士

直心影流劍形　打太刀甲田敦士　仕太刀甲田彌代

直心影流薙刀形　打太刀勝見三郎　仕太刀森　錬士

團體形（女學生小學生）

少年劍道基本動作　一師附屬公學校兒童

劍道紅白勝負試合　市內小公學校

柔道之部

少年柔道の形　二十名

投の形　取　西村　教士　受　加治屋錬士

極の形　取　市川　教士　受　加藤　教士

柔道紅白勝負試合五人掛

七、審判並參加記念品授與

八、大日本帝國万歲三唱

九、閉會の辭

高砂族の國語演習會

【花蓮港電話】花蓮港廳警務課主催の山地高砂族國語演習會は來る十七日午前九時から昭和會館で開催される、參加者は研海教育所及び國語講習所兒童、卒業生、男女青年團員等各郡から選拔した五十名で劇、童劇、國語について演出、餘興として劇、劍舞、舞踊、獨唱等があり特に當日は蕃地蕃布と小豆で菓餅をつくり多勢名の女子青年團員が各來賓に廻り販賣する

臺北代表として
北星、球友の兩團が
新竹卓球大會に出場

十一、十二日新竹卓球同好會主催の全島卓球大會に出場すべきチームは去る二月五日の帝大文政學部球場に於ける第一回國際式卓球試合に個人優勝の黃林燦君を始め、嘗て明治神宮へ出場せる許火木君を中心とする一流選手を網羅し自ら強豪なるチームを北星團と呼稱し何又新進選手を集めた球友團等を我が台北代表としてその活躍が期待されてゐる

北星團のメンバー

許火木、黃林燦、林信一、張金陽、松村輝雄、陳榮生、蔡慶輝、洪耀明

球友團

陳金盛、李根地、黃臣傳、黃和泉、林清泉、石天柱、鄭完昌、曹永耀

日、濠、布水上競技に日本は不參加

【東京九日發同盟】ハワイのデューク・カワナモク記念プール竣工を期し來る五月擧行される日、濠、ハワイ對抗水上競技會の招聘電報に接した日本水上競技聯盟では既報の如く國際的見地上これに參加したき意向であつたが八日早、慶、明、立、日五大學代表と協議した結果大學側では第十二回オリムピツク大會に備へ本年度選手權大會に全力を集注することとなり殘念ながらハワイの招聘を辭退するの止むなきに至り九日水上聯盟からこの旨ハワイ聯盟宛打電した

地方近事

北門

▲新に主事設置　北門郡佳里街信用組合では從來より組合理事の主事は產業理事一人で行はれて來たが、一昨年郡當局の方針に依り組合員が一萬四千二百餘名の多きに增加し、尚ほ昨年より更に製粉製造工場、本年より肥料工場數多の事業を經營し事務が非常に繁雜になつたので從來の理事一人では到底處理出來得ない程となつたので昨年末より組合員間に於て主事を置く必要の聲が叫ばれ又郡當局に於ても切に之を認めるやうになつたので近く任命採用することになつてゐるが、適任者の採用に就ては郡當局組合當事者の慎重なる態度を要望してゐると

▲牛泥棒　臺南州北門郡西港庄後營六〇六蔡溪は性來怠惰にして正業に就かず賭博等に耽つてゐたが

苗栗

▲時局懇談會　日本精神發揚週間に臨時する新竹州苗栗街時局懇談會は二月六日午後二時苗栗公會堂に於て多數民衆の下に左記事項懇談を遂げたが就中皇民化運動を熱烈に呼ばれてゐる今日の舊正月は絕對的に廢止することに決定し民衆運動を起すことに決定し同日午前中に於ける區總代會でも同樣申合せた

一、日本精神發揚週間實施の件

二、竝木造成の管理に關する件

三、舊正月を徹底的廢止の件其他

馬公

▲日本精神發揚週間　馬公街では二月五日から同十一日迄一週間日本精神發揚週間と定め左記要綱に依り諸種行事を實施することとなり澎湖廳下各庄に於ても實施中である

△二月五日、宣傳日、日本精神發揚週間に關する趣旨印刷物を各戶に配布徹底を期す △二月六日、勤勞奉仕の日、出征軍人遺族家族慰問文作製發送（街職員在鄉軍人）小公學校兒童、青年團員は陸軍墓地、松島記念碑、澎湖神社其他の清掃、沛掃作業奉仕 △二月七日、衛生報國市街美化の日 △同八日、敬神崇祖の行事、寶蹟と修養の日 △同九日、非常時經濟と資源愛護の日 △同十日講演の日、午後七時半から公會堂に於て開催 △同十一日、建國祭並心身鍛錬の日、午前十時街公會堂前に於て建國祭執行、各官衙學校其他道場に於て劍柔道其他の練習をなす

大甲

▲日本精神發揚週間行事　臺中州大甲郡大甲街では去る五日より十一日まで日本精神發揚週間の行事は左の通り實施された

五日　宣傳日

六日　愛國婦人精神强化講演（東本願寺布教所）

七日　日本精神强化大講演會（大甲公學校講堂）

八日　紀元節奉祝學藝會（大甲國民學校）

九日　銃後後援强化の日

十日　經濟協力の日

十一日　建國祭各部落奉式合同奉式（大甲公學校）

玉里

▲日本精神發揚週間　玉里街の日本精神發揚週間行事は二月五日から左記の通り實行されて居る

一日　敬神崇祖の日

二日　貯蓄强化の日

三日　克己精勵日

四日　國精講演の日　午後七時半より公會堂で國精發揚講演會（講師は高原國長山中圖書館長）

五日　皇軍感謝の日　正午を期し各戶各目の遙拜で國威宣揚皇軍武運長久と傷病軍人の平癒祈願

六日　勤勞奉仕日

七日　奉祝建國の日

▲國語演習會　玉里郡山地高砂族第八回國語演習會は二月六日午前十時より清水教育所に於て開催せられ郡下教育所五團體、國語講習所十團體代表選手並に老若等多數出演し郡長代理蓬田警部、大岩視學、杏山視學、野々田警察課長、千田理蕃主任、地方官民多數臨場の下に左記成績を見たが又た廳長代理より國語を解する優良青年十一名に對して國語

埔里

▲バスの運行を要望　埔里、霧社、埔里間バス經營は二月六日付を以て臺中輕鐵株式會社へ埔里、眉溪間丈けの營業が許可され一日三往復運行する豫定だと云はれて居るが果して何日から運行する事か會社でもハツキリせぬらしい、現在霧社勤務の警察官は霧社、埔里間片道一円五十錢のタクシーに乘らねばならず折角バスの運行も許可になり眉溪、埔里間五十一錢の賃金で乘車出來る事なら一日も早く運行して欲しいと云うて居る

豐原

▲國語研究會　第六回臺中州主催國語講習所研究會は五日午前十時より豐原公學校講堂に於て時局色を織り込み盛大に開催され松岡知事代理田中教育課長、高橋教育主事、石渡豐原郡守、野末彰化高女教諭、豐元青年團長、各郡視學、小公學校長、國語講習所指導員、社會教育書記、國語講師關係者等無慮千餘名出席し地元豐原郡の研究授業に入り頗る好評を博し蓄國語の五十の坂を越えた王有德老が會話“私共の部落”と題して僅か一期の國語を習得しただけとはとても思はれぬ流暢な國語を操り滿場の拍手を浴び孰れも劣らぬ上手な國語で時局を反映した談話、劇、會話、研究發表、統語等を巧にやつてのけ國語習得の熱心さが窺知された、晝食後松岡知事の訓示（田中教育課長代理）當番講習所研究發表（豐原郡）市郡研究發表、懇談會の後ち高橋教育主事の講評、當番石渡郡守、前田所長の挨拶あつて午後五時過ぎ好成績裡に閉會した

新莊

▲曾天從氏結婚　新莊郡新莊街曾天從氏は今般黃淵源氏の媒酌により臺北市某軍一內科醫院嘉炳輝氏の令妹環卿嬢と婚約整ひ二月六日臺北市公會堂で結婚式を擧行した

桃園

▲學藝會　桃園第一公學校では去る四日午後七時半より同校に於て本年度學藝會を開催し時局の色彩豐かな教材をとり寸劇、舞踊、唱歌、話し方等あつて非常に有益で街民の好評を博し同十時散會した

士林

▲日本精神發揚講演會　士林街では日本精神發揚週間第四日の行事として八日午後二時より士林公學校講堂に於て講演會を開催したが、聽衆九百餘人何れも熱心に傾聽し、同四時二十分終了散會した。演題左の如し

一、時局と我等の覺悟　郡內湖庄長

二、日本精神發揚に就て　鳥海七星郡守

三、大和魂　汐止公學校長

四、明魂　田士林公學校長

竹東

▲林業大會　新竹州主催で州下製材業者、造林業者を八日午前十時竹東公會堂に招致して總督府山林課長以下關係者臨席の下に林業大會が行はれた、尚ほ同大會には植林成績優良なる者に對する表彰及び木炭品評會も行つた

羅東

▲建國祭　臺北州羅東街では日本精神を發揚し新に時局の認識を深めるため十一日紀元節の佳辰に當り午前十時より運動場にて各官公衙代表者、職員小公學校兒童等多數參列の下に建國祭を盛大に擧行するが、式後愛國行進をなし羅東神社に參拝して長期建設の決意を一層固めることとなつた

東港

▲勤勞奉仕　高雄州東港郡役所勤勞奉仕隊は七日午後四時より潮田隊長廣原分隊長以下班員六名、隊員五十餘名は東港神社に於てヒマ栽培地の地均しと除草の奉仕作業を行つたが、各員とも一生懸命になつて勤勞の有難さを體得し滅私奉公の精神顯現に非常な成績を擧げて同六時半一同元氣旺盛裡に終了した

▲新劇團開演　高雄州東港郡東港劇團は國民精神總動員皇民化運動の爲め八日より十二日まで五日間東港劇場に於て開演して居る、內容は純內地式で一歩進んだ新劇であると

新營

▲流腦患者發生　臺南州新營郡新營街新營は去月三十日流腦患者一名發生し保菌者兩名あつたが同街王公廟沈福玄（二五）が六日に至り眞性と決定、直ちに隔離所に收容した同郡柳營庄山子脚一四七番涼樂（三）は七日擬似患者と判明したので患家附近の大消毒、豫防注射、交通遮斷等防遏に州郡並に關係街庄當局は腐心してゐる毎年二月頃流腦患者發生する事から見れば丁度甘蔗收穫期に當り甘蔗と密接なる關係あるではないかと楊公醫は語つた

淡水

▲金貨回收運動　臺北州淡水郡役所では國策に順應し死藏金の買上に依りて勸誘し來つたが口數より檢討すると甚だ僅少なるに鑑み河野庶務課主任以來死藏金買上に拍車をかけ非常時經濟國策を强化せんがために昨年八月及十一月經濟戰強調週間に於ける金製品買上成績は三九四〇口約九八六〇匁金高一三五、〇〇〇餘円にして他郡に比し其成績不良なるを以て更に來る十二日より一週間を金製品賣却週間として河野氏は陣頭に立つて八日より各街庄に區總代を集め『我々は戰場に置ける皇軍將兵と一心同體となつて物心一如の國家總動員體制を整備し銃後國民は擧國一致の努力を以て最後の榮冠を獲得せよ』と題して講演し街庄產業組合各派出所學校各種團體を一丸總動員として其目的達成に邁進して居る

▲區總代會　臺北州淡水郡三芝庄では九日午前十時より區總代其他の者二十名を集め公會堂に於て河野主任係科長坂口校長臨席の下に總代會を開催し區長以下各委員に就き建國祭行事、金貨回收運動に關し審議したが區總代に於ては死藏金賣却に關し十一日庄內各部落一齊に主婦會を開催し挺身運動を起す事を決議し意義ある會合を續け午前十一時五十分終了した

新化

▲校長勤續者表彰　臺南州新化郡下の校長勤續十ケ年以上の者に對し例年の通り二月十一日紀元節の佳辰に當り郡守より左記四名に對し表彰狀及び記念品を贈呈する事に決定した

玉井小學校長　峰　秀六

定心公學校訓導　松下　正之

南化公學校訓導　陳　崑山

玉井公學校訓導　王　萬來

▲役員會　臺南州新化郡鬪魂會では九日午前十時より同郡會議室に於て役員會を開催した協議事項は左の如し

一、昭和十四年度豫算編成に關する件

一、其他の重要なる事項打合せの件

▲家庭保健運動　臺南州新化郡新化街青年團は先に團員を動員して家庭保健運動を起し各部落に活動してゐたが本年度の運動は更に期間を延長して各部落に亙り活動する事になり團員の奉仕を要請した

▲石井廳長巡視　臺南州新化郡石井廳長は新化郡下の各校を巡視し公學校では伊地知校長、小學校では堀川校長の概況說明を聽取し後許可を與へたが更に各地方に於て殊に多く青年學徒の熱意に感激し學校教員の熱情に多大の期待をかけた

▲弓道大會　臺南州新化街では日本精神發揚週間中の最終日の十一日の佳辰をトし弓道會員の弓場會を午後一時より公會堂前の弓場に於いて開催することになつた、當日弓道會は組織以來本島人有志十名近くも加入して居るのが特徵で國民精神涵養上並に內臺融和に資すること多大にして國策順應の發展をとげ毎日盛況を續けてゐる、尚當日は終了後州議員渠道氏の二段昇段祝の招宴があつて盛況を極めるであらう

敗退棋戰（其六）

（大和久氏二回勝三回目）

香平交　六段　△平野信助

平手先　五段　▲大和久彪

▲大和久氏（持駒）角歩

（圖は四六銀迄の局面）

▲一六歩　△四二金上　▲一五歩　△七五歩　▲同　歩　△同　銀　▲七六歩　△六四銀　▲九六歩

大崎八段講評

▲大和久君の一六歩は一五歩の狙ひに位を張つて飛と協力する意味で敵が手を抜けば端から攻めようとしてゐる

△平野君の四二金上は一四歩と受ける様では後手番だけに不利が加はるので玉の厚みを作つて强く變化を求むべきであると云はれた様同じ形では玉の堅が薄る恐れがある

▲大和久君の一五歩は敵に手を抜かるれば當然で手緩く見えても敵が手を抜いた以上は當然である

△平野君の七五歩は歩の交換によつて何時でも銀を攻めに用ひる意味で桂をも十分に用ひようとしたのである

▲大和久君の七六歩は何か此邊でよい變化はと考へて見たが堅が殘つてはいけないと思ふと云つた通りである、次に九六歩は慾にも八筋に相手厚いし玉の上にもよいものが生じさうと思ひゆつくり進んだと云つた通り焦らずに敵の攻めを待つて後從を計らうとしてゐる

柳生旅日記（121）

小金井蘆州演　若槻六郎繪

經本の枕

委藏和尚のお弟子と相成りました者の手許にあつて修行をいたします。所がこの禪家の修行はなかなか難かしいもので、朝早く起きて看經が濟み、御飯を食べ、本堂へ參りまして坐禪といふものをいたします。つまり無言の行、半眼に開いて心を練る。一日なか／＼默つてゐるのは容易ではございません。

或る時寺で三人の坊さんが並んで坐禪をいたしてをりますると、奧から一人の坊さんが出て來て、大きな木魚をポク／＼叩いて「南無妙法蓮華經……」とお念佛を唱へ出した。何しろ大きな木魚だから中に蚊が澤山入つてゐて、ポク／＼叩かれたので一時にブーンと蚊が飛出した。それが三人並んで默つて坐つてゐる坊さんの頭へ留まつて喰ひ始めたから、イヤ三人共弱つてしまつた。嵐雪の句に「叩かれて蚊をはく晝の木魚かな」旨いことを云つたもので、三人並んでゐる上座の坊さんが

「アアどうも酷い蚊だ」

と思はず頭を叩いた。次にをりました坊さんが膝を叩いて

「無言の行中に喋舌つてはいかん」

といふと三番目の坊さんが

「イヤ喋舌らないのがお行なり」

これで三人ながらとう／＼喋舌つてしまつた。こんな具合でなかなか無言の修行は容易ではございませんが、しかし藏仁はそんなのとは違ひます。日增し学業を積み五六年蘊藏寺にをります內にイヤもう大層なお方になり、誰云ふとなく今一休と噂をする。

「どうも蘊藏寺の藏仁さん、あれは大層なお方だ。委藏和尚よりお弟子の藏仁さんの方が豪い位だ。あれは一休様だ、今一休様だ」

といふ大層な評判、丁度夏の事でございます。藏仁が

「コレ／＼光日や」

「ハイ」

「お經の本を持つて來ておくれ」

「ハイ……是へ持つて參りました」

「ウム、是では少し足らんな。もう五六册持つておいで」

「ハイ」

又お經の本を持つて來て

「エヽ藏仁さん、これでよろしうございますか」

「アアよし／＼。其處へ積んで置け」

「どれを御覽なさいます、大變お取寄せになりましたが一時に皆なは讀まれますまい。何をあなたはお讀みになります」

「ナニ、讀むのではない。眠いから枕にするのだ」

經本を枕に、そのまゝゴロリ横になつてしまつた。イヤ驚いた小坊主

「どうも藏仁さんは酷い事をなさる、お經を枕にしては勿體ないではありませんか」

「ナーニ、些つとも勿體ないことはない」

「だつて讀むお經を枕に……」

「枕にして眠ければ讀んでも惡からう、人を助けるのが佛の道だ。俺は今眠くなつた、ところが枕がなくて困る。今俺がこれを枕にしていい心持ちに眠れば俺が助かる是が佛の道に叶ふのだ」

「そんな理屈を云つたつて、やつぱりそれは勿體ない……」

「ナーニ勿體ない事があるものか……アアどうもいい具合だ、お前は彼方へ行つて聞きな」

藏仁はそのまま大鼾をかいてグーグー眠てしまつた。イヤ小坊主驚を濟してをる所へ表から

「エヽ今日は……藏仁さんはいらつしやいますかな」

「ハイ」

と小坊主が出て見ると、蘊藏寺の門前にをります百姓の長作といふ男が突立つてをります。

「イヤ是は長作さん」

「藏仁さんがおいでなら、一寸お目にかかりたくて……」

「今お寢みになつていらつしやる」

「一寸どうか お起しなすつて……」

「どうも寢起きの惡い人だから私が起して怒るといけない、お前行つてお起し」

「宜しうございますか」

「アアいいとも」

「ちやア御免なさい」

長作は藏仁の寢てゐる部屋へ入つて參りました。